臺灣日日新報 夕刊
六月十七日
夕刊定價一部二錢
編輯兼發行人 佐々木 臺北市榮町四丁目卅二番地 發行所 臺灣日日新報社
基隆市旭町 基隆支局 臺中市寶町 臺中支局 臺南市錦町 臺南支局 花蓮港街入船町 花蓮港支局 大阪市西區 大阪支局 東京市京橋區 東京支局

五月中の上海對外貿易

【上海十六日發同盟】海關當局發表五月中の上海對外貿易額（單位千元）
輸入 一八、二九七
輸出 一一、九九五
入超 六、三〇二
で前月に比し輸入二百九十八万二千元の增加、輸出九万二千元を減少した

英空軍の印度土民空爆
他國を非難しながら英自ら無慈悲な爆擊
英下院が猛烈に糺彈

【ロンドン十六日發同盟】十六日の英國下院は英國航空隊の印度土民空爆問題を取りあげチエンバレン首相に詰寄り緊張した場面を展開したが討議の經過次の如し

アーサー・ヘンダーソン議員（勞働黨） 英國政府は支那、スペインの空爆を非難し乍ら一方に於ては自ら印度土民に對し無慈悲な爆擊を行つてゐる、此際政府は土民に對する爆擊を中止してはどうか

チエンバレン首相 印度西北國境其他に於ける英國空軍の爆擊は警察的目的に出たものであつて決して一般市民に對する攻擊を目的として行はれてゐるものでない、英國空軍がこの地方で空爆を行ふ場合にはいつも爆擊の少くとも廿四時間前に土民とその家族に對し當該地帶から避難するやう警告を發してゐる

パーシー・ハリス議員（自由黨） 英國空軍のこの警告空爆が絶對必要だとせぬ以上政府は此際各國に率先して印度に於ける空爆を中止し以て全世界に立派なゼスチユアを示しては如何

チエンバレン首相 余は印度に於ける英國空軍の爆擊はその趣旨を中止することに依つて空爆禁止に關する一般的協定が容易に締結出來ると言ふならこれを中止するに吝かでない

ジョージ・ローズベリー議員（勞働黨） チエンバレン首相が説明された英國空軍の爆擊方法は印度議會に於ける一印度人議員の言明した所と懸隔過つてゐるが首相は印度土民がその家や村を棄てて避難しなければならなくなつた場合一たい何處に避難すればよいのか言明して戴きたい たとへ土民は避難しても爆擊が行はれれば彼等の村や家畜も財産も悉く破壞されてしまふのが實狀ではないか

チエンバレン首相 この地方の住民が空爆の警告を受けた際避難所を見付けることはそれ程困難だとは思へない、余が聞いた所では避難に都合のよい洞窟が澤山あるといふことである、土民は爆擊の危險を避けるためには家を出て野原に出ればそれほど遠く行かなくてもよい譯である（此時反對黨議席に非難の聲ごうごうと起る）

ゼームス・バー議員（勞働黨） 印度の事情によく通じてゐる人の話では英國空軍の爆擊は大抵の場合豫告なしに行はれてゐるといふではないか

チエンバレン首相 その人も余がこの議會に於ける言明を聞いた後ではそんなことは言はないと思ふ

臺灣神社で始政記念祭

台灣神社では十七日午前九時より小林總督、古莊軍司令官以下主なる官民三百餘名參列の下に始政記念祭を執行した、先づ開扉の儀があつて獻饌、神官總督の幣帛料を奉り、宮司祝詞を奏上次いで小林總督、古莊軍司令官、文官總代森岡長官、武官總代田中軍參謀長、民間總代平內次雄氏の順で玉串奉奠、終つて宮司玉串奉奠、撤饌と神饌を撤し閉扉の儀があり同十時終了した

茲に第四十三回始政記念日を迎ふ
時局下 意義深き式典

皇軍連戰連捷し敵が最後と稱する武漢三鎭の陷落も目睫に迫り皇政翼贊くとき、本島では第四十三回始政記念日を迎へ總督府では十七日午前十時より正廳に小林總督、森岡長官以下諸員、一同參集嚴かに始政記念式を擧行したが當日各官衙、學校にたても時局下に相應しく嚴肅裡に夫々式典を擧行した

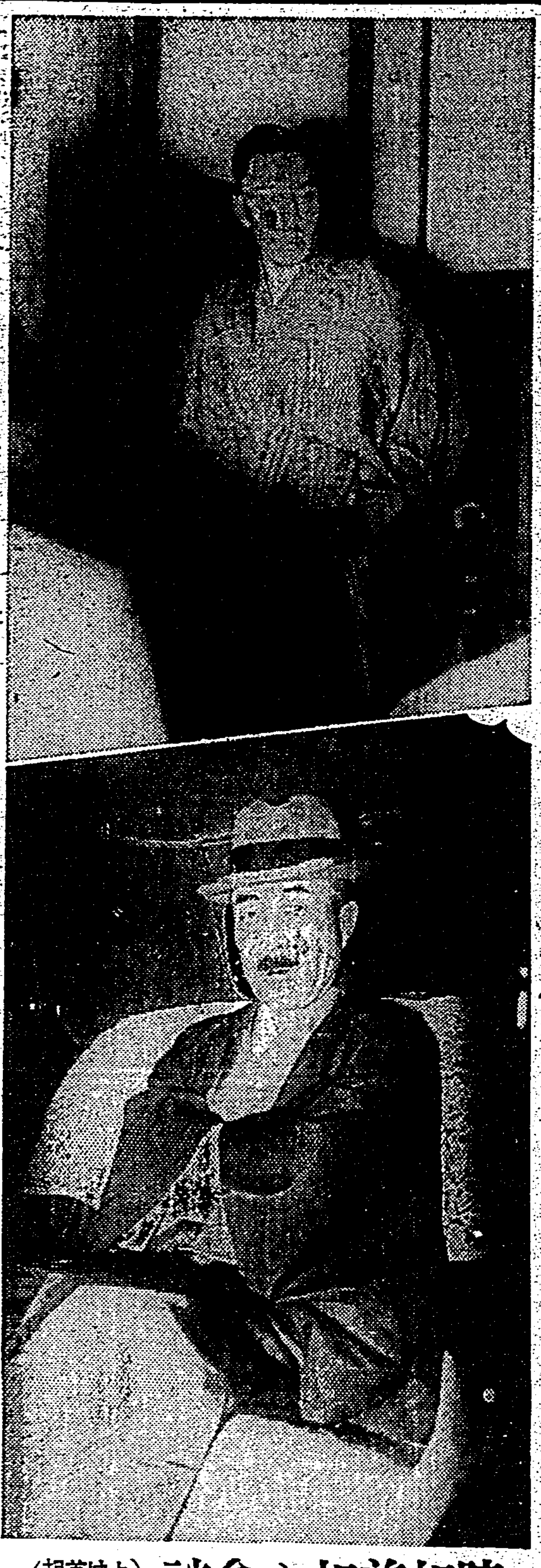
陸相首相と會談（上は首相 下は陸相）

國府のデマ報道白日下に暴露さる
外人記者の實地視察で
黄河決潰

【北京十六日發同盟】大黄河堤防決潰によつて廣大なる國土と人民を水禍の犧牲にして顧みない支那軍の暴狀は人類の仇敵として神人倶に激怒してゐるところで特にこの仕業をもつて日本軍に轉嫁してゐることに對しては公正なる第三者さへも憤激を感ぜしめてゐる、即ち十六日北京より飛行機にて現地の實情調査に赴いたデー・エヌ・ビー、エー・ピー・ルユハーの各外人記者は空中より狀況を探査するとともに開封現地に着陸且つ詳細調査の結果支那側の報道が全くデマなることが次の有力なる事實によつて證據立てた

一、日本軍は支那軍の堤防破壞の報を入手するや急遽作業隊を現地に派遣し急修理を爲さしめた、然るに支那軍は修理中の日本軍工兵隊へ目がけて迫擊砲の一齊射擊を浴せかけ日本軍工兵隊十名は現地において修理作業中途に戰死するに至つた

二、京水鎭附近の堤防破壞個所は支那軍陣地內に屬し未だ日本軍は同地には進出してゐない

三、浸水區域內の都市中には日本軍の駐屯してゐる者多く浸水により移動を餘儀なくされてゐるなど相當の困難を蒙つてゐる殊に食料缺乏を告げ飛行機で糧食投下を行つてゐる實狀であり之は日本軍が全然黄河決潰の如き不慮の事件を豫期してゐなかつた證據である、尙支那側のデマの一たる開封は水浸となつてゐるとの放送は外人記者の眼に依つて全く安全であることが確認されてゐる

支那側の發表 倫敦でも警戒

【ロンドン十六日發同盟】ロンドンの支那大使館では十六日黄河の堤防決潰は日本軍の仕業であると謂いた漢口電報を發表したがロンドンでは一般に支那側の發表は相當割引して聞かねばならぬと言つた氣分が濃厚で十六日のタイムス紙の社說も黄河洪水に關する國民政府の主張は信じがたしと述べてゐる

笠間公使依願免

【東京十七日發同盟】外務辭令 特命全權公使 笠間杲雄 依願免本官

醫師、藥劑師に愈よ登錄制度を適用
徵用計畫の準備として

【東京十七日發同盟】國家總動員法第二十一條に依る醫師、藥劑師、齒科醫、看護婦に對して登錄制度を適用すべき勅令案は厚生省衛生局において成案を得近く法制局の審議を經て公布されることとなつた、これは國家總動員法施行上の徵用令による徵用計畫の準備として立案されたもので戰時に際し軍隊の需要に應じ銃後の國民の保健上醫師、藥劑師などの分布を適正ならしむるため醫師、藥劑師などの登錄制度を實施し必要に際してその徵用計畫を樹てるための準備であるが今回立案された登錄制度は全國二十萬の醫師、齒科醫、藥劑師、看護婦の醫療關係者全部の職能能力並に住所その他の事項を各道府縣衛生課に保管するカードに記入、準備しておくものであつて國家が徵用の場合の希望などを詳細且つ具體的に記入することになつてゐる、之に要する費用として八万二千円の豫算が既に第七十三議會において承認され第一回の調査は九月中に實施し爾後年一回の申告を爲さしむる豫定である

物資調達に國府は四苦八苦
ガソリン極度に缺乏

【上海十六日發同盟】重慶よりの來電に據れば重慶の二行油會社は十六日又も油店の石油相場を強騰して名目にガソリン一ガロンに付五十七仙半の値上げを行つたが、同地のガソリン在荷は減少する一方であり現在の情勢で推移すれば一ケ月後には全く消耗し盡されるに至るべしとの觀測が行はれてゐる、これがため國民政府當局は軍事用以外のガソリン消費を極端に抑制し六月二十日以後はガソリン買入れの切符配給をも停止するものと見られ、軍事當局では外國石油會社に對して在荷の讓渡を交渉中であると傳へられてをり、國民政府は今や物資調達に四苦八苦の態である

サンジャックを土耳古が併合か
佛國の虛に乘じて

【新嘉坡十七日發同盟】シリアのサンジャック問題を繞るフランス、トルコ關係は險惡化と傳へられてゐるが十七日のニューヨークタイムス紙ベイルート特電はトルコ政府が近く實力を以てサンジャック地方を併合する意向なる旨左の如く報じてゐる

トルコ政府はフランスが目下歐洲の政局重大化の爲シリアに迄手が廻らない實狀を利用しサンジャック地方を併合する計畫を樹て近く同地方に出兵して、これを占領する模樣である、サンジャック地方は千九百三十七年一月二十六日のジュネーブに於けるフランス、トルコ協定で高度の自治權を附與されたフランスの委任統治下の非武裝地帶となつてをり、從つてトルコ軍が進出すれば容易にこれを占領し得るわけである

共產黨假面を脱ぎ蔣介石を脅迫す
抗日戰線崩潰に拍車

【上海十六日發同盟】時局途に中原に及ぶ現下の情勢において、国共合作の行方こそ敗殘府政權の將來を左右する重要問題として注目の的となつてゐた所、果然共產黨領袖の蔣介石に對する武漢死守要求の提出となつて国共の兩際內紛を暴露するに至つた、即ち右要求が今回初めて文書を以てなされた事は從來一應協調的態度を執り來つた共產黨がその假面を脱いで大衆の前に立ち蔣介石に對する脅迫的姿勢を敢て示すに至つたもので、茲に国共間の協調は破局の危機に直面したものと觀測される、共產黨としては日本軍の京漢線遮斷に依りその地盤たる陝西省西安と漢口との連絡交通が遮斷された際も国民政府の漢口死守決定に依り益々抗戰の堅地に放棄されることとなつたので、国民政府の移轉にも猛烈な反對意見を表明した程であつた、加ふるに蔣介石の態度が表面武漢を守ると稱へつつあるに拘らず、內心は死守の自信なく逸早く漢口を放棄して国民政府諸機關の移轉を始め軍事委員會をすら避難を決定せるため共產黨はその態度を疑惑と猜疑に憤慨盡る方なく蔣介石並に中央軍は恃むに足らず革命的勞働者農民を動員して武漢を死守せんと擬……何を切り蔣介石の頭上に振り下ろされたのである、かくの如き內紛の暴露は抗日聯合戰線の崩潰に拍車を掛けるもので蔣介石の苦悶は愈々深刻化し今や彼自身左傾陣營に引込まれるか斷然共產黨と訣別し国民黨獨自の立場を闡明するかの岐路に立至つたものと觀測されてゐる

避難民殺到
重慶政府腐心

【上海十六日發同盟】重慶來電に據れば重慶政府當局は各地からの避難民の殺到による市內の混亂を避けるため布告を發し、婦女子は全部これを市內から退去させ市街三ケ所の避難地に住居せしめ、特設保安隊をしてこれを保護せしめることとなつた、而して重慶市內殘留市民に對しては能ふる限りの防空施設を行ふやう命じた

人事

▲近藤兵三郎氏 十八日富士丸にて堺に歸る
▲竹下彪氏（新任花蓮港製糖所事務長） 十八日臺北發花蓮港へ赴任
▲白須次郎氏（日本水産取締役） 十八日朝南部より來北、即日富士丸にて歸京
▲富山修氏（朝鮮專賣局經理課長） 十八日臺南より臺北（鐵道ホテル） 十九日空路內地へ
▲林將治氏（臺拓理事） 十七日空路歸臺（明治旅館）

無絃琴

領台このかた四十三年の間に、總督は十七代目となり、その女房役たる總務長官（昔は民政局長又は民政長官といふ）十五人の顔觸れと共に今昔の感を誘ふ▲右の十七人の總督中、陸軍出身が樺山、乃木、兒玉、佐久間、安東、明石の六中將大將、海軍が初代の樺山、今の小林兩大將、文官は田、內田、伊澤、上山、川村、石塚、太田、南、中川の九總督▲任期の一番短かかつたのが南總督の僅かに三ケ月といふのがレコード、一番長かつたのは、今の台灣を作り上げる上に非常な偉功を樹てた兒玉源太郎大將と、征蕃の大事業を敢行して其の禍根を絕つた佐久間總督とで、前者は八年、後者は約九年、共に陸軍の出身▲斯う見てくると、總督その人の變り具合で台灣にも明かに其の時代々々の〃時の變遷〃が有つたことに氣付く、初代の樺山海軍大將は、明治四年の琉球藩民遭難事件ごろから台灣のため精力を傾けて東奔西走し、一回に亙る台灣探險の外に、七年の征蕃役には事實上の參謀として參畫した、明治二十八年、台灣の領有と共に其初代總督を買つて出たのも當然のこと▲領有後の大事業は、警察と土匪との討伐で在り、そのため陸軍出の總督が六代も續いた、その後、時代の推移と共に文治主義が勢力を得て文官制となり九代續き、今度の事變で台灣の國防上よりする重要なる見地から武官制に還元して今日に及んでゐる。以て興味深い變遷振りである。

その日その日

……引摺るか、引摺られるか、食ふか食はれるか、蛇と蛙の噛み合ひみたいな国共の内紛、こいつトテモ面白い
○
いくら奥地へ逃げ支度にしたとて抗日を棄て政權を離れ蜀を雨かにする迄は、三界に身の置き所は無い蔣の仮と共に一貫
○
時局の變化と、時局の要求とから、統治策の緊密的變化は當然のこと。勿論、大衆勢力の下に

愛情の一群 (164)
村山知義 作
伊東顯 畫

離婚の手傳ひ（三）

醉ひどれの果てた重い氣持で家へ歸ると、お正はスヤスヤと眠つてゐた。結婚式後、始めてこんなに遲く歸つたのである。

揺り起すと、けはしい顔で蒲團の上にすわりなほつて、歸つて來たら云つてやらうと、眠る前に考へてゐたのだらう、早速

「缺点の第一候補！」

と勢ひ込んで云つたが、眞道の沈痛な顔を見ると、忽ち心配な表情に一變して、

「どうなさつた？——あなた」

と覗き込んだ。

眞道の話を一ト通り聞くと、今度は根掘り葉掘り、鏘岡夫婦のことを問ひただすのであつたが、眞道の知つてゐる限りのことはすぐに盡きてしまつた。そこで二人はうつむいて、長いこと考へ込まなくてはならなかつた。

やがて

「あなた、それは、あなた一人で解決しようたつて駄目ですわ。これはむつかしいことだから、あなた一人で解決しようとすれば、きつと飛んでもない間違つたことになつちまひますわ」

「うん、俺もさう思ふんだ。それで、取敢ず、君に相談したんだが——」

「私は、その鏘岡さん御夫婦と云ふのをちつとも知らないんですものね。そりや、私に解決しろつたつて無理ですわ」

「そ、そりやさうだよ。そりや、君に解決しろたツて、そりや無理だよ。さうぢやなくて、ただ、俺と一緒に考へて貰ひたいんだよ」

「だから、かうして考へてゐるぢやありませんか——あツ、さうだ！」

お正は深夜であることを忘れたやうな大声を擧げて両手を打ち合せた。

「な、なんだい？」

「あなた、ほれ、こないだの結婚式——ほれ、こないだ招いて頂いた——ほれ、結婚の、ほ」

「ああ、荒城由子さんか」

「ええ、あの人がいいわ。あの人なら、自分でも、二度とか四度とか結婚したことがあるさうだから、きつとその方には詳しいと思ふわ。あの人に相談してごらんなさいよ。あのひきずわつ？さうだ、さうなさいよ」

「うん、なるほどな」

「それですよ。そのほかに方法はありませんよ」

「うん、さうだな、それがよささうだな」

「よささうだな、ぢやありませんわよ。それよりほかにありやしないぢやありませんか。それとも何か心當りがおありなの？」

「——いや、ない」

「ぢや、それしかないぢゃありませんか」

「うん——」

「何を考へていらつしやるの？」

「うん——ただね、たつた一ぺん會つたばかりの人のところへ、不意に、何も關係のないことを持ち込むなんて——」

「あなた、そんなこと心配してたつて仕樣がないぢやありませんか何度も會つてそれから、なんて、そんな暢氣なことで濟まされることぢやないぢやありませんか。そんなことしたら、その千草さんとやらは、いぢめ殺されちまひますよ。それでもあなた、よろしいの？」

「そ、そんな——よし、よし、それにきめた」

「ええ、もちろんよ。明日の朝、起きたらすぐいらつしやいましよ」

「うん、うん」

「さ、さうきまつたら、早くお寝みなさいましよ」

「うん、うん」

眞道は寝卷に着換へて布團にもぐり込んだ。その枕許には、やつと出來上つた八ツの木枕と、まだ手のつけてないたくさんの木ッ端とが積んであつた。

眞道は明日、由子のあの豪奢な部屋の中に腰掛けた自分を想像すると、あれこれと心配で、どうしても眠れなかつた。

「あなた、まだお眠りにならないの？」

「うん——明日のことがどうも心配でね。どうもああいふ女の人は苦手なんでね。何と話したらいいかと思つてね」

「まあ、まあ——いいわ、そんなら私が一緒に行つてあげるわ。それならいいでせう？」

「うん、たのむ！さうしてくれ！」

それでやつと眞道は眠りにつくことができた。

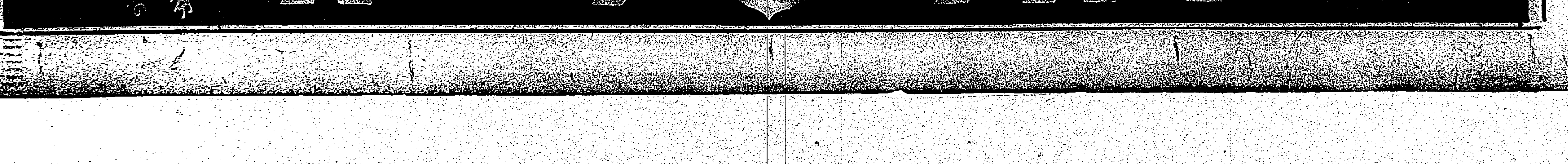

事變下に意義深き 始政記念日祝賀會
臺北市公會堂で開催

中支には漢口の攻略近きにひかへ皇國の飛躍進展一きは盛んならんとし又本島にとつては事變以來居留民の引揚、罹民の慰救等慎み重なる對岸廈門が果敢なる皇軍の手により我が支配下に在り是等を契機として本島の今後は嘗て無い光明に輝きつゝある今日、意義深い第四十三回始政記念日を迎へ、台北市では當日午前十一時より公會堂三階大食堂に於て小林總督、古莊軍司令官、森岡長官、田中軍參謀長をはじめ主なる文武官民千六百餘名參列の下に祝賀會を開催した、先づ奏樂裡に一同入場席定まつて國歌を齊唱續いて石井市尹會場別項の如き式辭をマイクを前に朗讀終つて開宴、宴半ばで小林總督の發聲で今日の佳き日に聖壽の萬歳を祈り奉らんとて天皇陛下の萬歳を三唱續いて保田台銀頭取の發聲で一同元氣よくこの聲廈門まで響けとばかりに台灣總督府の萬歳を三唱、かくて事變下の記念日を飾るに相應しい祝賀會は賓主歡を盡しいかにも盛況裡に同十一時半閉會した

臺北市尹の式辭

事變下に於ける臺灣總督府第四十三回始政記念日を迎へ茲に總督閣下、軍司令官閣下並に官民各位の御會同を仰ぎ本祝典を擧行するは本市の最も光榮とする所なり 惟ふに本島統治に對する一視同仁の聖旨は炳として日月の如く歷代總督を首め官民一致克くこの聖旨を奉體して協和の實を擧げ今や皇化邊陬に洽く島民齊しく時局に對する認識を深め一絲亂れざる統制の下に其堵に安んじ生業を勵みつゝあるは誠に慶賀措く能はざる所なり回顧すれば明治大帝の鴻圖に依り本島を帝國の版籍に加へられしより星霜茲に四十有三年或は土匪草賊を掃清し瘴癘を驅逐し今や庶績漸く擧り各種産業蔚然として振興し教化隆に行はれ人文愈々彬にして之を領臺始政の初期に較ぶれば全く隔世の感あり之等躍進的發展を遂げ世界の驚異に値するものあるは改隷以來本島統治の為粉骨碎身尊き犧牲を拂はれたる幾多先輩官民の堅忍不拔至誠奉公の賜にして只々敬畏と感謝の念禁ずる能はざるものあるなり

今や皇軍連戰連捷破竹の勢を以て敵の牙城漢口に迫り之が陷落既に近きにあり然れども聖戰已に一年に垂んとし戰局の前途猶ほ遼遠にして擧國緊張の秋なり殊に本島は帝國南方發展の據點として經濟上軍事上重大の地歩を占む特に皇軍廈門攻略後は其の重大性を倍加し島民一段の精進努力を要するものあるを痛感せらる冀くはこの記念日に於て謹て隆々たる聖德と皇宗の御隆昌を慶頌し奉ると共に再思三省過去を顧み將來を案じ深く現下の時局に鑑み更始一新の覺悟を以て先人の偉業を恢弘し勇往邁進し官民一致協心戮力非常時局を克服し益々文教の振興資源の開發に務め愈々銃後の護りを固め國家永遠の基礎を鞏固ならしめ依て以て聖恩に答へ奉らんことを期し所感を陳べて以て式辭となす

昭和十三年六月十七日

臺北市尹 石井龍猪

郡役手奈科正忠、行政員徐朝南、郡役手正芳吉、郡屬大木正治

中壢

【中壢電話】中壢街に於ける始政記念日は午前八時より郡役所、街役場、小公學校では夫々祝賀式を擧行、十時よりは官民合同祝賀會を中壢公會堂で開催したがその費用の一部を節約し八十圓を國防獻金した

快晴に惠まれ 基隆市は大賑ひ
各官衙でも夫々擧式

【基隆電話】基隆市に於ける十七日の始政記念日は絶好の快晴とあつて行樂にはもつて來いで、海水浴場は大賑ひであつたが、各官衙では式を擧行、又午前九時からは基隆神社で記念祭が執行された

新竹

【新竹電話】新竹市に於ける十七日の始政記念日は午前九時新竹神社大前に中祭が行はれ、十時州廳初め各官公衙學校に於て夫々記念式を執行、此の佳き日を卜し州では十時半より會議室に於て表彰式を擧げ正午には市内官民二千名公會堂に參集し盛大な祝賀會を開催した、表彰者左の如し

◇既往五年間租税完納の故を以て總督より表彰
竹東郡芎林庄、大湖郡獅潭庄

◇稅務行政の運用に貢獻の故を以て知事より表彰
桃園街 陳達登
桃園郡蘆竹庄 陳火旺
大湖郡大湖庄 張炳財
苗栗郡通霄庄 邱文金

◇多年納税事務に盡力功績顯著の故を以て知事より表彰
竹南郡造橋庄長 徐阿亮
竹東郡峨眉庄助役 郭宗和

◇昭和十二年度市に納税成績優良の故を以て知事より表彰
新竹郡紅毛庄、六家庄、香山庄、竹東郡竹東街、芎林庄、橫山庄、寶山庄、竹南郡三灣庄、苗栗郡頭屋庄、銅鑼庄、四湖庄、大湖郡大湖庄、獅潭庄、卓蘭庄、桃園郡八塊庄、大溪郡龍潭庄

◇多年地方行政に貢獻功勞顯著の故を以て知事より表彰
竹東郡坪之內松雄、州屬小森一郎

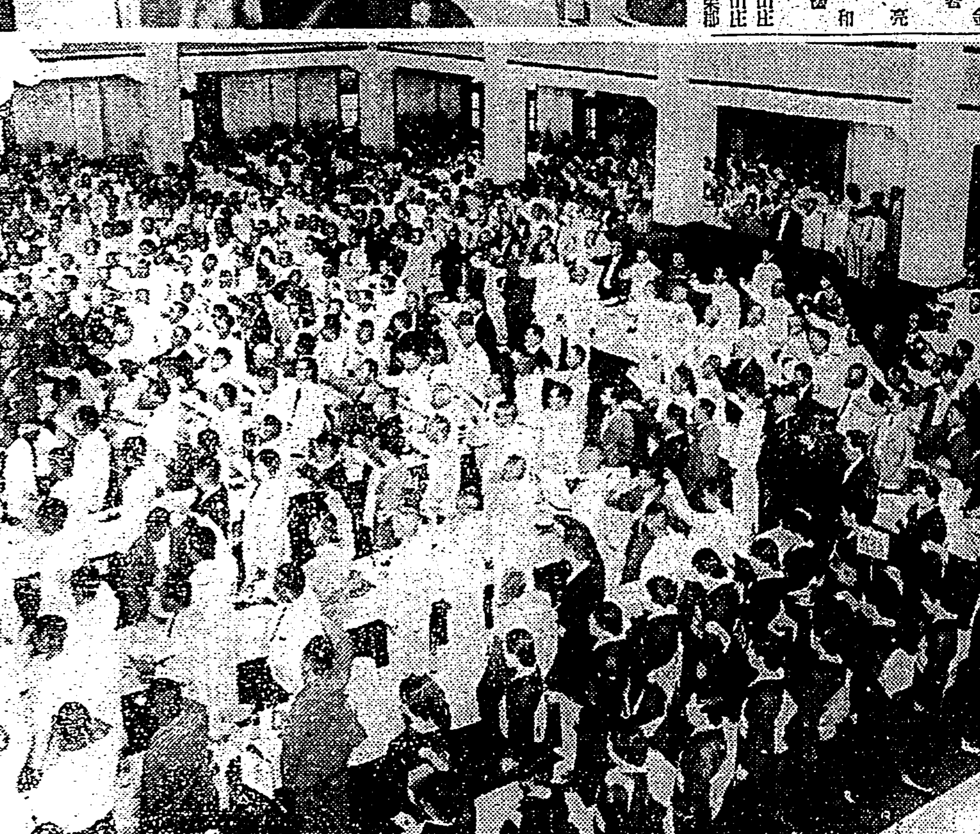

臺北市の始政記念日祝賀會
(上)小林總督、古莊軍司令官、森岡長官 下 萬歳三唱

氾濫地帶の住民百萬 此儘では全部が溺死
開封の古老支那軍の暴虐を呪ふ

【開封十六日發本社特電】支那軍の手に依る黄河堤防破壞は無辜の支那民衆をして文字通り水地獄の慘苦の中に叩き込んだが此の慘狀を見た開封十の古老で支那民衆の怨嗟を一身に集めてゐる某古老良氏は憤怒の色を浮かべて次の樣に語つた

黄河の洪水には幾度遭つたが今度の樣に酷いのは初めてだ、それに極めて計畫的に破壞されたので避難の準備すら出來ない、氾濫地帶の人口は百萬にも達すると思ふが、此の儘では全部溺死するだらう、我々の收入の大部分を税にとつて軍隊を養ひその軍隊からこんな目に遭はされては死んでも死に切れない

フランコ軍飛行隊 ヴァレンシアを猛襲
三回に亘る空爆で港内は大火災

【ヴァレンシア十六日發同盟】フランコ軍飛行部隊は十六日午前二時、同四時半及び同十一時の三回に亘り大擧して人民戰線軍の牙城と恃むヴァレンシアを急襲し合計百個以上の爆彈を投下し多大の損害を與へた、同爆撃のため破壞された家屋は無數に上り之がため港内建物から發火し目下港内は猛火に包まれてゐる

一萬圓獻金 辜振甫氏から

大和拓殖株式會社社長の辜振甫氏は十六日軍司令部を訪問、金一萬圓を獻金した

臺灣建築會で 總會と講演會

臺灣建築會では十八、九の兩日第十回總會並に講演會等を開催するが總會は十八日午後一時半から[illegible]で開催、引續き午後三時から[illegible]氏の「[illegible]」[illegible]氏の「[illegible]」の講演會、午後七時から公會堂に於て第十回總會祝賀會を兼ねた懇親會を開く、十九日は午前七時半台北驛に集合して鶯歌に赴き台灣興業會社製紙工場及びテックス工場その他を見學する筈である

[illegible]

亡命準備のため 私腹を肥す張治中
河川工事から不正發覺

[illegible]

全島中等學校辯論大會 あす高商講堂で開く

台北高商辯論部主催の全島中等學校辯論大會は十八日午後一時半から高商講堂で開催されるが出演者は次の通り

三戸泰治(北商)坪内[illegible](北商)大田健二(北一中)[illegible]

今夕の放送番組 七時から一部を變更

十七日の始政記念日に當り、午後七時以後の放送は左の如く改められた

七、〇〇 記念講演「第四十三回始政記念日に當りて」總務長官 森岡二朗
七、二〇 ニュース
七、三〇 國民歌謠
七、四〇 子供の時間(臺北)
ラヂオ・ヴァラエティ
八時以後はプロ豫定通り

臺北州の表彰式
勤續者、國語功勞者、納稅完納街庄を

臺北州では十七日の始政記念日を卜し午前八時から州會議事堂に於て既報の如く勤續者、國語普及功勞者、納稅完納街庄等の表彰式を擧行したが、台北市に於ても同日午前十時四十分から納稅表彰式を擧行した(寫眞は國語功勞者の表彰)

臺北市で納稅表彰式

十七日の始政記念日の吉日を卜し台北市では午前十時四十分より市役所會議室に於て台北市納稅優良四十二團體の納稅表彰式を擧行、石井市尹より表彰狀並に記念品を授與した

福建丸基隆に歸る

【基隆電話】西船廈門航路福建丸は十七日朝基隆に入港したが復興廈門は行く人だけに歸る人は少く僅かに八名であつた、十九日出帆の豫定であるが今度は復興者で殆ど滿員となる豫定である

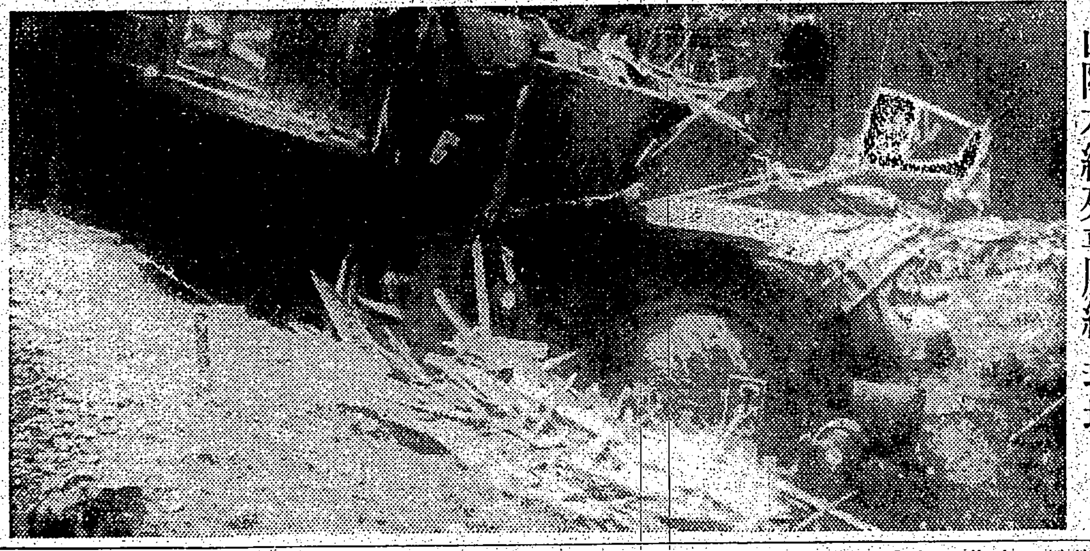

山陽本線列車脫線の現場(電送)

城内分會の總會

臺北市城内分會では十九日午前九時半[illegible]に於て第十二回總會を擧行するが當日は各集點へ參列せしめて午前九時までに集合整列せしめ閱兵分列の後、總會に移るので會員は時間勵行なく出席する樣にされたしとのことである

臺灣醫學會例會

臺灣醫學會では十八日午後一時半より醫專講堂に於て左記演題にて六月例會を開催するが多數會員の來會を望むと

一、腹膜内妊娠の一例 曾人[illegible]氏
一、[illegible]行事に於る[illegible] 金關丈夫氏
一、[illegible]に於ける[illegible]の概念 宮内悅藏氏
一、視的に於ける「クロナキシー」 金關丈夫氏

朝顔品評會 第二日成績

台北園藝同好會主催の朝顔品評會の第二日(十七日)目の成績は次の通り

最優等 古川芳郎(六寸六分)古川正義(六寸四分)太田靜夫(六寸四分)向島會(六寸三分)
優等 向島會、後藤巖、古川正義、大島秀雄、太田靜夫、古垣秀雄
一等 向島會外四名 二等 小山貴之外六名 三等 久野輝三郎外五名

三星レヴュー團

[illegible]に於て[illegible]の三星レヴュー團は寄劇、奇術、曲藝、ダンス等を織り交ぜた本島最初のレヴュー團で台灣文化運動に相應しいものとして好評を博してゐるが十六日から十九日まで[illegible]で開演、引續き目下の各街庄を巡回する由

全國西寫眞聯盟の記念展

在臺二十年の蒲田丈夫氏は今回大朝九州支社へ轉任するので全國西寫眞聯盟臺灣支部では惜別記念寫眞展を開催することになつた、出品資格は臺灣在住にして聯盟會員たると否とに拘らず一般より公募、畫題は自由、印畫サイズ(四つ切)、裝置は樹脂指定用紙使用の事、出品の裏面に畫題住所氏名を明記の事、出品點數制限なきも一點毎に金廿錢の出品料を添付の事、搬入期六月二十二日午後八時迄臺北市京町大朝支局内新原保廣氏宛(郵送可)審査は蒲田丈夫、[illegible]、鐵月林甫の三氏による、賞は推薦一點、特選二點、準特選十點、佳作數十點、展覽は六月二十五、二十六兩日臺北市龍口町教育會館に於て開催さる、尚搬入の場合は各所屬寫眞材料店を通じ取纏め送付の便もある

坪林越えハイク

臺灣山岳會では十九日(日曜)坪林越ハイクを決行するが當日は景尾午前七時發バスにて石碇に到り之れより官道街道を徒歩にて[illegible]、坪林、[illegible]を經、礁溪に出で同驛午後八時卅一分發汽車にて歸北する由一般の參加を歡迎す、申込は當日[illegible]、約四十粁あり途中標高六〇〇米級の峠を二つを越えるので相當強行なれば脚に自信ある者でなければ困難である

天星レヴュー團

【中壢電話】中壢郡中壢街で十二日より開演中[illegible](入場料一圓)

あすの天氣

臺北地方 南西の軟風晴後驟雨
北部地方 南西の和風晴後驟雨
東部地方 南の和風晴一時雨
西部地方 南西の和風晴後驟雨
南部地方 南東の和風晴後驟雨

今晩の映畫

◆大世界館 晝一時上映
1 臺日ニュース 2 朝日世界ニュース 3 世紀の合唱 4 エーケンの風來坊

◆第二芳乃館 夜七時半開始
1 パテーニュース 2 青空士官 3 朝日・大毎ニュース 4 木曾路の謎

◆國際館 晝一時上映
1 臺日ニュース 2 忠臣藏天の卷 3 忠臣藏地の卷

◆新世界館 晝一時上映
1 劍鬼夜叉 2 彼の青春 3 女の闘

◆タイゲキ 晝一時上映
1 臺日ニュース 2 羽子板の謎 3 西班牙舞曲 4 生活の勇者

名實共に一致セル 鳩居堂ノ筆墨
目録送呈
京都寺町 鳩居堂

病人の食物 カユ 重湯 牛乳 手 テルミ

コロムビア兒童文庫
大好評の第二輯!
〆切が迫つて參りました。お早く御註文を!
童謠あり、感激物語あり、兒童劇あり、兒童の爲の音樂あり、と言ふ賑やかさです
美くしいアルバム附 全六枚 金九圓九十錢
聽いて面白く 歌つて愉快!
お子樣には是非この文庫を!
發賣元 日本蓄音器商會

ビクター ラヂオ・電氣蓄音器 大飛躍記念特賣!
幸運は誰に?

特賣期間 昭和十三年六月十五日より同年八月卅一日まで
區域―日本全國(關東州・南洋を除く)
▼右期間内にビクター特約店を通じ現品お買上げの方に限り一臺毎に規定枚數の抽籤券に御住所御姓名、お買上げのビクター特約店名御記入の上左記へお送り下さい。
▼送り先 橫濱市神奈川區守屋町三丁目 日本ビクター蓄音器株式會社 特賣係
▼抽籤は所轄警察署係官及新聞社員立會の上嚴正に行ひます。
▼締切―昭和十三年八月卅一日附局消印のあるもので同九月十五日迄に本社到着の分を以て締切ります。
▼發表―昭和十三年十月一日發行朝刊(東京朝日・大毎又は大朝・福岡日日・京城日報・滿洲日日・北海タイムス)紙上面に當籤の御芳名を以て御通知致します。

大賞品
一等(十名)愛國公債 各金壹百圓
二等(二十名)愛國公債 各金貳拾五圓
三等(百名)[illegible] 各金五圓
四等(くじなし)ビクター名入ブロマイド(三枚一組)

賣出し器種目		抽籤券配付枚數
ビクターラヂオ受信器 R-101型	金七拾五圓	二枚
R-103型	金九拾五圓	二枚
R-106型	金壹百拾圓	三枚
R-122型	[illegible]	三枚
ビクター電氣蓄音器 E-19型	金壹百四拾圓	三枚
JE-27型	[illegible]	四枚
ビクターラヂオ電氣蓄音器 RE-55型	金壹百七拾圓	四枚
RE-51型	[illegible]	四枚
JRE-33型	[illegible]	六枚
RE-48型	金四百八拾圓	十枚

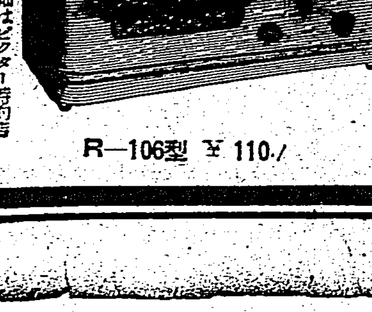

R—106型 ¥110.-

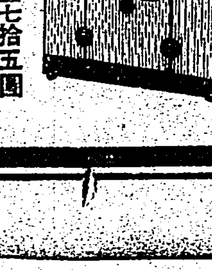

R—101型 金七拾五圓

詳細はビクター特約店で說明書を差上げます

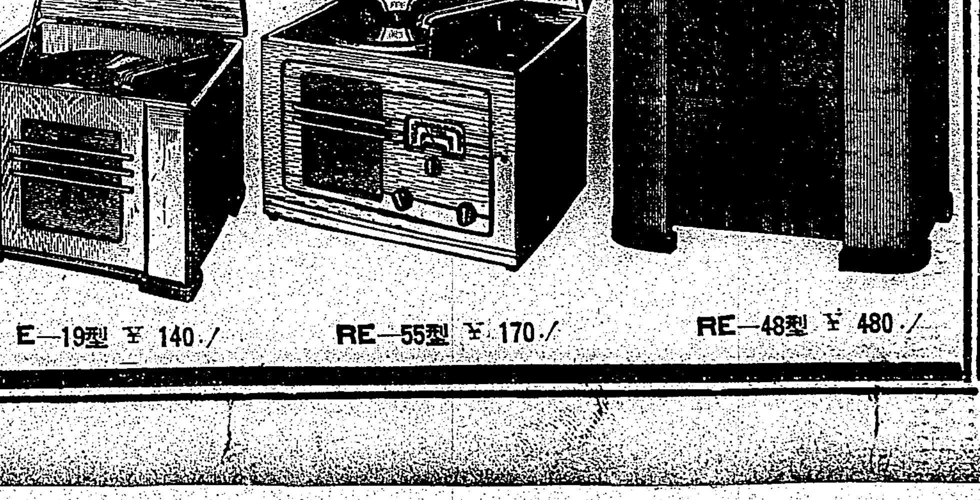

E—19型 ¥140.- RE—55型 ¥170.- RE—48型 ¥480.-

家庭と婦人

暑さ時に苦勞する 子供さん方のお辨當
朝拵へても腐敗する事がある お菜のない時はこんな風に

子供のお弁當には、お母様方が一苦勞するものですが、まして之れから暑くムシ／＼して來るにつれ、腐敗といふ事に心配しなくてはなりませんので、おかずの請合せにも注意しなくてはなりません。うつかり、卵焼をつめて朝拵へたのだからと、安心してゐると御飯の熱氣にあつて晝にはもや腐敗してゐてそれを食した爲に中毒した例もありますし、前の朝晩のお菜を一寸火を入れるのを忘れた爲にやはりあつい御飯にむされて變敗し猛烈な中毒になつた件も尠くないのです。それでこの頃は、特に腐敗といふ事を考へて欲しいのですが、面倒でも毎朝お菜を拵へて充分冷ましてから、お菜は別の器に入れることです。お菜もよく吟味して作つて下さい

◇

比較的腐敗の心配ないお菜としては、干物等がよろしいのですがこれも毎日も續くと子供は飽きますし、干物だけではやはり榮養不良を來しますから必ずお香物、野菜の煮附けをつけ合せてやることです。お魚だけとか肉だけ、ぽつんと入れてやる事は極力さけて頂きたいもので、もしつけ合せのものがなければ、お香物を細かく刻んで少し醤油を澤山入れてやるとかキャベツ、キウリ等の季節物の野菜をみじんに切つて一寸鹽漬にして入れてやるといふ風にすれば榮養の不足を來す樣な心配はありません。又御飯の中に梅干を一つ入れてやる樣にすれば御飯は腐敗する心配はありません。また、朝になつて何も用意がなくて困る場合が往々あります。こんな時の爲に次の樣に常設用意しておくと便利ですから申上げてみませう

◇

これは、家庭の廃物で出來るのですから是非お試し下さい、毎朝味噌汁のダシに使ふ煮干やお料理に使ふダシ昆布の使つたあとのものですが、これ等に榮養分が多く殘つてゐます。これを捨てずにとつておき、細かく刻んで、それにさくら海老の干たのをやはり細かく刻んで少し鹽をまぶして乾燥させてブリキ罐の中に貯藏しておきます。一週間も心掛けてこれをためておくと結構澤山集まります。もし、鹽味が嫌ひでしたら、醤油と砂糖で味をつけてフタ物に入れてしまつておいても結構ですが、これはつくだ煮のやうに煮上げておきます。かうして、おきますと御飯の上に、これをさらりとかけて、たくあんを添へれば結構榮養もあり風味のあるおいしいものとなります

◇

尚、家庭にはかなりの廢物がありますが、よく吟味してみますと利用の出來る物が多いのです。例へば、蕗の葉等をカラ／＼に干して細かく刻み、二三度湯で煮出して砂糖と醤油で煮付けても結構な物が出來ますし、又夏みかんの皮リンゴの皮等もマーマレードにすれば大變美味しく、こんな細かい点は女中まかせでは出來ませんから主婦が自らやつてほしいものです

(進藤眞砂)

おつぎの連載漫畫 コリスのピヨンタ
生みの親＝吉本三平先生

「若様センチャン」は、モノすごい大活躍でしたね。なんと、アッパレな働きぶりではありませんか。二人は目出度く内地へガイセンすることでありませう。ではみなさん、ゴ兩人にハクシュをおくることにいたしませう。ソレ、パチパチパチ。ソレ、パチパチパチ

パチ………。

さて、おつぎにひかへましたるは「コリスノピヨンタ」クンとなン申す、いたつて可愛いリスのコドモであります。小山のやうにでッかい象クンや、岩のやうにドッシリした河馬クンや、やさしい白兎のウサコちゃんや…… いろんなおともだちが、あらはれて一しよにはねまはることに(象クンや河馬クンは、ハネまはれないかナ?)なつてゐるんです。

おかき下さるのは、みなさん、とつくにご存じの吉本三平先生であります。

糠味噌の手入れ
度々攪拌するのが漬物のコツ

盛夏の頃は、とりわけ糠味噌漬の爽かな風味がよばれるものです

何に限らず漬物類が成熟しておいしいといふのは、私達の目では見えない微生物が働くためで、特に糠と水分の混つた所謂糠味噌の中には極めてよく繁殖し、糠の成分を自分の食物として分解する際に出來る副産物が、糠味噌の風味といふものです。勿論、糠それ自體にも一種の味や風味はありますが、糠味噌獨特の味はどうしてもこの微生物の働きに依らねばなりません

△

然るに、この微生物が十分に繁殖するためには、糠や水分の他に空氣、特に酸素が必要です、ところがベト／＼した糠味噌の中にはなか／＼空氣が入りませんから、これを度々攪拌してやつて糠味噌の大好きな酸素を御馳走してやります

△

糠味噌は攪拌する程よいといふことをはつきり知らないでは、つひ怠り勝ちになるのです。微生物の成長繁殖のためには、空氣が缺くべからざるものであることが會得出來れば、樽の底からグイ／＼と朝に夕に、これから暑さに向つて、五回も七回も攪拌すれば攪拌するほど糠味噌の風味は増してきます

(主婦ノート)

★砂糖がベト／＼になつた時

砂糖は袋のまゝにしておくことは、禁物です。必ず罐口の罎に入れて、密閉しておくことが大切です。砂糖はかびることはありませんが、濕氣を吸ふと、分蜜糖がでて、ベト／＼になりますから、もし、ベト／＼になつた場合は、水を三倍くらゐ加へて、煮立てておくとよろしいです。そのとき、玉子の白身を少し混ぜ合せて煮立てると、あくがとれて、上等のシロップになります。これなら料理に使つても、飲物に用ひても味がよろしいです。

安全かみそり替刄のとぎ方

既報(十六日紙上)安全かみそり替刄のとぎ方について質問される方がありますので、ここに圖解をかかげます

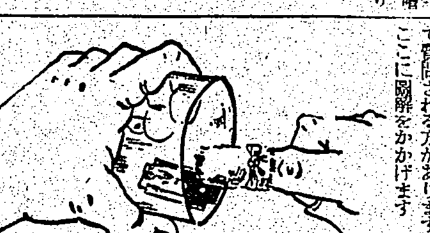

おぢいさんとおばあさんの食餌
老人病の原因は肉類の飽食

暑さに向ふと平生元氣な若者ですら食慾がなくなつたり、とかく胃腸は害はれ易いのですが、まして老人方はよく食餌に注意されないと、これからの氣候はいろいろと身體に影響を及ぼして來ます。そこで醫學博士竹内芳衛氏のお話を御紹介しませう

×

先づ食餌の量は、發育ざかりの時代は發育に必要なエネルギーの供給が盛んに行はれねばならぬので、それだけ多くの榮養分をとる必要がありますが、老人の場合は、もう身體の發育は止つて、ただその日、その日に使用したエネルギーを補給すれば足りるのですから若い時代と違つて、食餌の量はずつと減らすのが當然です。殊に新陳代謝の低下する夏においては然りであります。大體老人の食餌の量は、六十代で普通食の三分の二、七十代は二分の一、八十代は三分の一といふのが標準であります。

×

また食餌の質も、老境に入るに從ひ、肉食から菜食へと轉ずるのが自然の要求で老人の消化能力を試驗してみた結果、一番消化のいいのは米や麺類や、うどんのやうな澱粉質のもので、肉類や脂肪分は最も消化がわるく、自然の要求と實驗の結果とは、全く一致してゐます。

殊に日本人は歐米人よりも肉類などの蛋白質の消化が不得手で、その代り含水炭素(米や芋類)は遙かによく消化します。それに含水炭素の不消化物は大して有害ではありませんが、肉類の不消化は大變有害で、自家中毒を惹起する結果種々な老人病の原因となり、老境を早めますので、なるべく肉食を避け、淡白で新鮮な野菜類をとるべきであります。

×

その他年をとるにつれて血管は硬化し、血液は粘りを増し、そのため生理機能は低下し、老齢になりがちです。從つて食物によつて血管の硬化を緩和し、同時に血壓を下げ、血液の粘りを減ずる必要があります。それには海草海苔やわかめのやうな海藻類がヨードを十分含んでゐるので、之を適當に用ひることは效果があります。それに海藻類は不消化ではありますが、實驗の結果その有效成分は十分に吸收されるし、同時にお通じを便通をよくするに好都合です。

×

海藻類は野菜類と共に體内で分解されてアルカリ性に變じカルシウム分も少くないので、肉類などの分解によつて起る酸を中和し、暑さで衰へがちな新陳代謝を高め疲勞を恢復し、抵抗力を强めるのに大變役立つわけです。

要するに老人の食餌は量少なく新鮮で淡白なものをとり、[illegible]好きだからといつて[illegible]肉食に傾くことは[illegible]せん。

電燈の笠が花器に化ける
―平笠と睡蓮
安達潮花

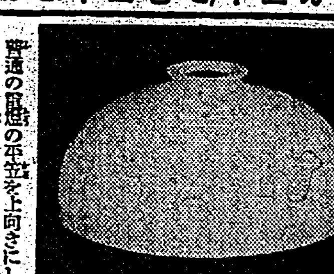

普通の電燈の平笠を上向きにして中にやゝ深みのある小皿をいれます

◇

小皿は内側にピッタリといつぱいに合ふ事が必要です

◇

平笠はグリーンのエナメルを内側から塗ると外側へやわらかに透いて涼しさうな感じがいたします

◇

睡蓮は開いた大きい花を二輪、一つはやや高く一つはやや低く、水面より睡蓮の葉を三四枚大小長短をつけてうかせます

◇

洋室の装飾、殊に食堂の卓上に飾れば満々と水をたゝへた涼しい池や噴水の水しぶきに金魚や鯉のはねる姿がしのばれませう

睡蓮の花

睡蓮を
ひつじぐさとも
いとやさしき花の名なるよ
この花
エヂプトの國花
花しぼむ時
睡る姿を
人に見せましと
水中深く入りて
再び水の面に
現はれずといふ
不思議なる
その習性よ―
水の上に
ぽつかり浮かんだ
白き花紅き花
ここにも
夏來るのひびきあり

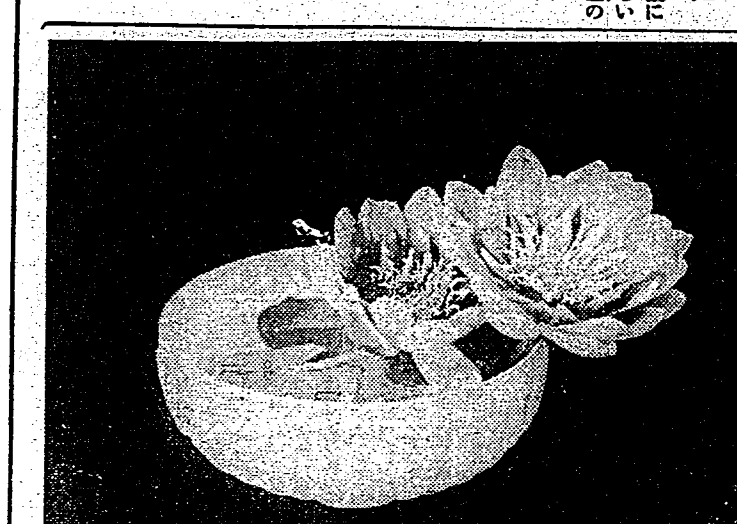

タアキイの唄ふ表情

嫣爽タアキイの魅力は

あの潑剌とした肌の表情

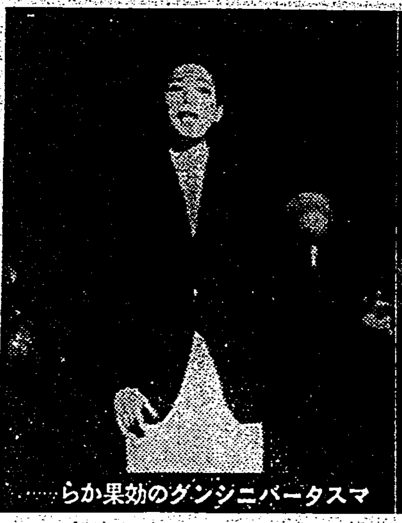
マスターバニシングの効果から……

お肌にも表情がある

貴女の表情は眼や口許だけから生れるのではなく、樂しいときにはお肌も笑ひ、生々と健康的なお肌の表情が集つて美しい笑顔が生れるのです。

サラつと爽かに肌に溶け込むマスター・バニシングを日常お使ひなら、健康美溢れる彈力ある若肌をつくりますから、生々したお肌の表情が貴女を一層美しくします。

日ヤケを防いで彈力ある若肌になる

マスター・バニシング獨特の獨逸特許の皮膚專門榮養素ラセランの皮下滲透力は驚く程效果的ですから、地肌から生々した彈力ある若肌を作り、又、紫外線を反射してヒヤケを防ぎ、その上脂肪の分泌を調節する作用がありますから夏のお化粧下には一番です。

お化粧モチの耐久記録

[illegible]マスター・バニシングを下地に[illegible]最適の[illegible]三越マスター・ホーム・パクト[illegible]

サラつと爽か マスター バニシング クリーム

小國民の健康に何故ミツワが必要か!

A 後肌に石鹸分を殘さず、洗ひ流しが實に爽かだからです

B 作用が緩和で、肌荒れの心配が少しもないからです

C 使用感が比ひなく快適で自然の新陳代謝を促すからです

石鹸は大切な日用品ですから必ず良心的なミツワを御選擇下さい。保健の効果は申すまでもなく、經濟的に見ても無駄がなく合理的に使へます

ミツワ石鹸

本舗 東京日本橋 丸見屋商店

M 68

臺北市の始政記念日祝賀會

(上)小林總督、古莊軍司令官、森岡長官(下)萬歳三唱

江戸桃花陣（57）

海音寺潮五郎作　富永謙太郎畫

（禁上演映）

海月なす（五）

圓慧は、なほも顎をついで、宇宙の廣大無辺を説き、人間の弱小卑賤さを口を極めて罵倒した末、突如として話頭を一轉した。

「この不備にして賤劣取るに足らぬ知識を武器にして、何の安心が得られよう。得たりと自負してゐる者は知らずして自らあざむいてゐるに過ぎぬ。とすれば、その安心たるや、そちが口を極めて罵倒したあの衆愚の信仰、まやかしの信仰、詐術の信仰、砂上の樓閣、空中の蜃氣樓と何の異なる所があらう。いくらかもつともらしき理論がついてゐるだけの相違ではないか。その本質に於ては毫末の差もないではないか」

如石の顔は青ざめた。泣くやうな表情が浮かんだ。そして、頭をたれて悲痛な声をしぼつた。

「先生、先生は、それを仰つしやるために、わたくしに來いと仰つしやつたのですか。その恐ろしい言葉を仰つしやるために……」

圓慧はいかめしくうなづいた。

「さうだ。これを言ふためにそちを招いた。が、恐ろしくとも、これこそは眞理だ。眞の信仰、眞の安心の土台となるものだ。古來の眞の聖人は皆これを知つてゐた。「一切空」といふ言葉があるではないか。「一切空」この言葉こそ我等の生活の礎石となるものでなければならぬ。何物も信ずべからず、一切は詐術である。總儀の粉飾をしたる空幻である。が「一切空」これだけは信ずるがよい。人間の發見した唯一の眞理だ。」

「…………」

「とするならば、我等の行くべき道は自ら明かではないか。曰く、生命を樂しめ。享樂せよ。これだ一刹那、一刹那、一瞬一瞬を享樂によつて充実せしめよ。これが大衆の道だ。眞の安心の道はそこにある。見るがよい」

圓慧は手をさしのばして、遠い闇の隅を指差した。如石の眼は、圓慧の長い手に沿ひ、尖つたその指先を傳つてその方に向けられたが、忽ちぎよつと身を固くした。

現白には陽光を放つかと思はれるほど真白な髑髏が陰に手を置かして端坐させてあるのだつた。

「髑髏に紅顔の少年も夕べには白骨となるとは、説教坊主が口ぐせのやうに言ふことだが、髑髏の口から出ても眞理だ。すでに古人も言うてゐる、浮世夢の如し、歡を爲すこと幾何ぞと。一切空の世とわかつた以上、何を悲しみ、何を憂へ何を悩むことがいらう。歡樂して世を終るべきではないか。そちは先刻、五倫五常の道を説いたが、それとても便宜上の規範であつて決して第一義のものではない。人間は人と人との約束である。こた集まつて家を成し、村落、形成し、國家をつくつてゐるのは、一人一人がばらばらになつてゐるよりも、その方が互ひに利益であるためであるが、多数が集まつてゐる間には、自然、その間に利益の衝突が起る故、それを統制するために規定したのが五倫であり、五常である。とするならば、これとても、利益のため、快樂のためではないか。人は須べからく樂しむべし。快樂こそ、この世に於ける唯一の眞実である」

さう言つた時、どこからともなく、陰妙な音樂の響きが夜風のやうにこの身に通つて來た。

戦時と娯樂

權田保之輔氏談

我國民の娛樂生活は時局の影響たる新しい重大事態に接觸するや他の何物よりも逸早く之に對する適應の態勢を取つた。それで私は其の研究中に面白い新事実を發見したのは、ラヂオ、レコード及び和洋音樂、劇等がデモクラシー最盛時の影響を受けて、特權階級からその専有する所のあらゆる高價な娛樂をラヂオや映畫やレコード等によつて一般大衆に取り擴げ、指導者、乃至興行者は只管大衆の気に入るやうに努めて來た。

所が其大衆本位が一轉して、それと反對に中央集權的になつたことである。そこで事変勃發以後、それが如何なる變化を暗示したであらうかを最も手近かに最も明かに語るものは、先づレコード界である。

實に事変勃發直前までの我がレコード界の状況を觀察する時は、それが餘りにも今日の状況とは隔絶して居り、到底僅か半歳前に於ける普通一般の状態であつたことを信ずることさへ出來ない程である。

◇

實際昨年夏の始めまでは、全國各地のレコード店の店頭からは、低調卑俗な頽廢的な一種の戀唄式の流行小唄が、所謂流行歌手の媚声に乗せられて、低級な情的なリズムとなつて流れ出してゐた。斯くて通宇の學童から、自轉車を走らす商店の小僧さんまでが、此の低俗な歌詞を口誦んで、心ある人士をして顰を顰めしめてゐたのである。然るに一度事変となるや、夫等は皆全然その姿を消し、レコード業者も成すべき所を知らなかつた。

之に代つて遽に軍歌ものが流行り出し、日露戦役及び満洲事変、更に遡つては日清戦役當時の軍歌をも掘り出して、之を新しく吹き込むことを始めたのであるが、それではピッタリ來ぬ所から漸く新しく事變物の作品を作り出すに至つた。

斯くて國民が時局の重大性を自覺し、長期戦の覺悟を固むるに至るや、レコード界も漸く一國際的國策歌謡の過渡時期を脱却して、此処に眞に時局意識に目覺した落着いた、而も悲壮な歌曲を送り出すこととなつた。

◇

これと相應じて同じく時局を示したものに映畫界がある。特に外國映畫に至つては、徒らなる戦慄に非ずんば、淫靡なる愛欲の趣を綴り展げて淫蕩なる趣への種を蒔いてゐたが、それも今や影をひそめて、所謂「時局」物を族出せしめたが、これも時局の進展と共に漸く然たる日本物の映畫が現はれた。「阿部一族」の如きその一つである。

更に邦楽音樂も著しく新日本式の物が愛賞されると同時に、續々と製作されるに至つた。

水泳の話（上）

各國に於ける發達

四面海に取圍まれてゐる我國は夏ともなれば誰でも海に親しむことが多い。それで、水泳に於ては斷然世界に先行してゐる。元來日本の水泳術が起つたのは三百年前からで、それ以後色々の流派が出來たので、河合流は寛永十五年に武田流は文政の頃、肥後の（小堀流）は享保時代、水府流は元禄年間に起つた。神傳流といふ流儀は、神代から傳つたといはれ又、向井流、觀海流、能島流などといふのがあり、夫々の流儀で發達して來た。所で歐羅巴では水泳が何時頃から起つたかといふと、ヨーロッパ人はさういふ近いことはいはない。凡そ

世界の 人間が出來ると同時に水泳といふものがあつたと種々なる事實に基いて例を擧げて居る。先づその例の二、三をいふと、一體水泳といふものは人間が世の中へ出た當時に於ては生活上必要なものであつた。水泳が出來なければ生活が出來なかつた。人間が世の中に生れて生活をしてゆくには水泳を知らなければ自分の生命の安全を保つことが出來なかつた。水泳は生命を保護する手段であるといつて水泳といふものは原始時代からやつて居たものである。と斯やうと論じてゐる。陸へ上れば外敵の襲來を受ける、猛獸毒蛇が襲つて來た時には水に飛込んで助かる。これ等は自分に加はる外敵を防ぐ方であるが、又一面に於ては食物を食べなければならぬ。その食物は木の実も食べたであらうが先づ一番便利なのは魚を捕へて食べることで、これが原始時代の暮らしの

食物で あつたのである。それで魚を取るには水の中に這入つて捕へるより外ないので、水泳はどうしても當時に於ては知らねばならなかつた。これは外敵を防ぐために島に住むといふやうなことでそれで人間が水泳に熟達したものであるといふことがいはれてゐる。ブラジル領のオート・アマゾーヌ河では、附近に住む土人が蓄財をとつて食べてゐる。それで彼の土人は水泳に熟達してゐる。泳いで魚を捕へる、或は潜る、さうして魚を取つて生活してゐる。このアマゾーヌ河に於ては魚が取れぬのは饑饉年だといふ。地中海に面した古代都の一地方にフニシーといふ所がある。そこの市民は當時何れも紀元前のことだが、非常に航海商業に長してゐた。そこで方々に航海をして商業をするゐると、港の口がアフリカやアジアの港にる、封鎖してある。それを破つて這入らなければ商業が出來ない。それで水泳に長じたものを選抜して

水泳隊 をつくつてフエニシーの人民が商業をしたといふことが記録に残つてゐる。それからアフリカにカルタージュといふ所がある。これは紀元前八百八十年に出來た國であるが、このカルタージュに於ては水泳家と潜水家とを集めて、それらが一つの組合といつたものをつくり、色々な機會をして國の利益を計つたといふことである。戦爭の時には軍隊に加つて或は泳いで行つて敵船を撲打したり、或は港口を防いである封鎖物を壊して這入り込む又平時には潜水夫の用を為したといふことである

銀幕の迷信

舞台人は世界で一番迷信深い種族だが、映畫人もそれに引けを取らず舞台人に次いでゐる。例へば化粧室で口笛を吹くことは百年前ロンドンのドルリー・レーンで眉を顰められたやうにゲーブル、アステイア、その他のスターたちによつてスタヂオでは眉を顰められてゐる

一粗で始められたシーンをよく注意して見給へ、そしたら何人ものスターたちがカメラの範圍内に入る前に自分たちの指で十字を切るかを見給へ！

ボリス・カーロフはハリウッドに新しい迷信を始めた、彼は「フランケンシュタイン」のための最初の映畫のテストをした時と同じ門を經て同じ廊下を通つてスタヂオに入ることを主張した

チャーリイ・チャップリンは彼の最初のぼろぼろの擦り減つた靴を大切にしてゐる、さうして少くとも一度すべての映畫でそれをはくのである

他の俳優たちも自分たちが前の映畫―普通成功した映畫で身につけた帽子、タイ、服などを大切にするものである、全くその通りで實に澤山映畫には迷信があるものだ

海外小話

婦人無着陸飛行新記録

フランスの女流飛行家エリザベート・リオン嬢は、去る五月十四日イストルを出發バスラに向け長距離飛行を敢行したが、見事新世界記録（二千六百七十哩）を樹立した。從來の婦人による無着陸飛行世界記録は故アメリア・イヤハート女史が一九三二年八月樹立したロサンゼルス・ニューヨーク間二千四百四十七哩八である

求職廣告の傑作

最近米国コネチカット州のハートフド・タイムス紙の廣告欄に次の様な求職廣告が現はれた「當方前新聞記者、三十四歳の男職を求む、家庭教師、自動車の掃除から皿洗ひ、飼犬の散歩、一切の雑務、著作の代作、演説原稿の起草、貴下の奥さんの話相手等自信を以て遂行す、當方身體、精神共に健全にして品行方正、御ためしあれ」ここまでは先づよいがその後に「當方住所コネチカット州立監獄内」とあつたので讀者は度肝を抜かれた。服役期間滿了を前の囚人の求職廣告が振るつて居る

英人の夫入用

現在英國で働いてゐる五千以上のオーストリア生れの女中、看護婦、タイピストたちは英國人の夫を求めてゐる、彼女たちの多数はウインからやつて來てる、さうして今彼女たちはヒットラーのオーストリア併合によつてドイツ市民に変つた。

しかし彼女たちはドイツ人にはなりたくないのである。しかも彼女たちは法律の正規の手つづきでは英國人としての帰化は全く得られないので、彼女たちは英国人の夫探しに躍起となつてるといふわけである、結婚は彼女たちのドイツ市民權を除き、英国臣民にするのである。

奇妙な積荷

奇妙な積荷が南アメリカのボリビアからインド洋のモーリテイスへ船で送られた、それは長さ七吋以上の大蝸牛の積荷で、モーリテイスではこの蝸牛を甘蔗の害蟲を驅除するのに利用した、ボリビアではこの蝸牛を世界中に輸出してゐる。

米國の新駐ソ大使は女性か

駐ソ大使ジョセフ・デーヴィスのベルギー駐劄大使轉出決定と共に、赤の都に使する新米国大使の下馬評が行はれて居るが最も有力な後任候補は、男にあらぬチヤールズ・ブロイ夫人だ

彼女はブリユッセルに駐在する米國領事ブロイ氏の夫人で當年四十八、三人の子供を持つ御母さんだが、上院外交委員長ピットマン氏をはじめ政界の有力者多数がブロイ夫人を極力後任大使として推薦して居る。ブロイ夫人は教養高く若い時代から社會福祉事業に名を馳せたが結婚夫人となつてからは國際問題に興味を抱き就中社會政策としての立場からソヴエット政治、文學に非常な關心を持ち獨佛語のほかロシア語はすこぶる堪能である

夫人は又ハル国務長官とは十六年來の友人同志であり、ハル長官も彼女を駐ソ大使に推すことに同意して居る模様だが、ルーズヴエルト大統領が之を許可すれば米国として前代未聞な「女大使」が出現するわけである。從來も米国女性で公使に任命された例は二人あるが大使ははじめての事になるので、この所ブロイ夫人の駐ソ大使任命説はワシントン外交界の最大の話題である

グラッドストーンの料理番死す

英国宰相故グラッドストーンにコックとして仕へたクララ・ジヤクソン夫人は、この程八十八歳を一期としてスラウで死去したが、彼女の死の枕頭から發見された遺書によると、彼女はグラッドストーンの絶大な信用を得て居たので、いろいろ當時の外交上の秘密を知つて居たらしく、遺書には「私の所有する日記類その他の書類は英国外交の名誉のためすべて之を焼却せよ」とあつた

潜水艦で郵便物運搬

フランコ軍が地中海岸に到達した結果スペイン人民戦線政府の領分は二分されて連絡を絶たれてしまつたが、バルセロナの人民戦線當局は、その連絡法を色々考へた結果、潜水艦を使用し郵便物その他を運搬することにした。潜水艦による郵便物運搬は、有史以來最初のことだが、海上フランコ軍の攻撃を避けるためには、姿の見えぬ潜水艦によることが必要で、政府當局はこの為特に「潜水郵便」切手を發行してゐる

潜水艦捕獲の勇士逝く

フランコ軍内で勇名を謳はれてゐたトロンコソ少佐は、遂に東部戦線で戦死した、尤もトロンコソ少佐と言つてもその名を知らぬ者が多いだらうが、同少佐は去る三月部下九名と共にフランスのブレスト軍港に潜入し折から入港中の人民戦線軍所屬潜水艦を拿捕せんとした活劇の主人公である

この一隊はトロンコソ少佐指揮の下に、数挺の輕機關銃を携行して潜水艦上に跳り込み、フエランド艦長にフランコ軍に加担を命じ、参加すれば四万磅の賞金を支給すると脅迫した、しかし艦長は頑としてこれに應じないので、一隊は夫々部署につき出航を開始せんとした、急を知つて乗組員の一名が艦上より脱出して、艦上のフランコ軍に向け發砲し司令塔の中に押し込めサイレンを鳴らしてフランス官憲の救援を求めた、この警報により早速かけつけた警官隊のため全員逮捕されて了つたが、フランス官憲は同潜水艦はフランス司法的範圍外だといふので隊を全員釈放再び戦線に帰つてゐたものである

スターの高給に米國で反對の聲

映畫界を毒するとて

【ハリウッド發同盟】最近ホリウッド映畫界は深刻化しつゝある不況の影響を受けて收益減退の傾向を示し、關係各方面で冗費節約が叫ばれてゐる折柄特有マンハッタンの劇場所有者獨立協會では映畫界を毒するものは人氣に不相應なスターの高給取りにあるとして最近ホリウッドの新聞紙上にスター[illegible]を要求し興業製作者の反省を促すべく次の如き一文を發表したので、センセーションを惹起してゐる

所謂スターなるものは映畫製作の採算を無視するものである。殆んどすべてのスタヂオはスターの高給に喘いでゐるのではないか、ガルボの如きは米国の劇場所有者に何等得にならぬ存在だしかしてこの種類な存在の唯一主はガルボの外にマレーネ・デイトリッヒ、メエ・ウエスト、ジョーン・クロフオード、ケイ・フランシス、カザリン・ヘプバーン、フレッド・アステーア、エドワード・アノルド等の名が擧げられてゐる

カナ文字ニュース

△安慶方面カラ出發シタワガ軍ノ各部隊ハ各所ノ敵ヲケチラシテ十五日ノ夕方ニハ皖江ノ線ニススミイヨイヨ潜山ノ總コウゲキヲハジメマシタ一方南京漢線ノ要所要所ニ敵ハカタイ陣地ヲツクツテキマスノデ河南平原デノ大決戦ガチカヅイテキマス

△ソガ海ノ荒鷲ハ十五日廣東方面ヲクウシフシテ廣東省政府トフキン工場ヲバクハシマシタガ他ノ一隊ハ粤漢鐵道ヲバクゲキシテ停車場ヤ軍用貨車ヲコハシマシタ

メガホン塔

▲十五日午後同時刻後に旭小學校通りから總督官邸前迄の道路でお金包とベンチを落しました心當の方は御知らせ下さい（呼電五四三八番）▲東大アヤックスの[illegible]間違へてお持ちになつた方に御知らせ下さい（電七〇六〇番）▲[illegible]（一讀者）

商況（十七日）

大阪期米前場

節	寄	中	引
一	三四、九二	三四、九〇	三五、〇二
二	九〇	八九	五、〇〇
三	八六	八六	四、九七
四	八五	八六	九六
五	八四	八六	九七
六	八五	九〇	九六
七	八五	八九	九六
八	八五	九〇	九八
九	八五	九〇	九九
十	八六	九三	五、〇〇

東京期米前場

寄	三五、〇五	三五、一九	三五、二五
引	四、九五	〇七	一七
高	五、〇五	一九	二五
安	四、九五	〇六	一五

神戸期米前場

寄	三三、五五	三三、八一	三三、八二
引	五一	七〇	七九
高	五五	八一	八三
安	五〇	六〇	七五

東京銀行貿株

日銀	五四八、〇	同	新	三七六、〇
正金	一九六、七			
勧銀	八五、七	同	新	二三、四
興銀	八七、三	同	新	六三、八
台銀	八九、一	同	新	二五、一

東京國債實物前場

	寄	引
甲號五分利	一〇三、五〇	一〇三、五〇
第二五分利	一〇三、五〇	一〇三、五〇
第一四分利	―	一〇二、五〇
第二四分利	一〇二、五〇	一〇二、五〇
佛貨四分利	一九八、四〇	一九八、四〇

東京短期前場

	寄	引	高	安
東新	一四六、六	八〇	八三	六五
大新	八一、〇	三	二〇	〇七
鐘紡	二四六、五	五	八五	六一
帝人新	一〇六、一	三		
東レ新	八五、五	五六	六二	五五
日鑛	五八、三	一		
日産	一〇六、二	―		
同新	九一、三	〇七	一八	〇七
郵船	六六、〇	九	六〇	五七
同新	四九、一	〇		
重工	七六、三	一	六三	五三
日石	七〇、一	九	一一	〇一
日立	九八、一	六	八四	七七
満業	七七、七	〇	八〇	七〇
日窒	六七、〇	一		
電工	九三、五	三		
東電	五二、五	四	二五	二四
鋼管	[illegible]	[illegible]		
日産	―	七		
満鐵	五七、〇	一		
北炭	八二、〇	三		
昭肥	―	一七六、三		
日産新	七二、九	二六		
日曹	七一、六	一九	二三	一五
麥酒新	三八、一	八〇		
水産新	四〇〇	〇一		

東短取組喰合

新東　二九八、二〇〇株　買方二八店　賣方五八店

満採　六五、一六〇株　賣方二〇店　買方五五店

同兩建控除

新東　一三六、四〇〇株

東京長期前場

	寄		引
富士紡	五七、二	鐘紡	二四六、七
日清紡	八六、一	帝人新	一〇六、九
倉絹	七三、一	同新	五五、九
東レ新	八六、三		
洋紡工	四七、九	同新	三三、五
帝麻	七六、五	同新	三三、八
東電	五三、一		
日糖	九三、七	同新	七四、〇
明糖新	五九、一	臺糖新	五三、四
日鑛	六七、二		
満業	一〇六、五	同新	一〇四、六
東株	一七九、〇	同新	六二、〇
郵船	一三七、二	東新	一四八、九
商船	六六、二	同新	四九、四
石川島	六〇、四	同新	二五、七
浦賀	七三、七	同新	五七、八
新潟	七一、三	同新	四四、五
重工	九五、四		
日立	七五、一	同新	四六、一
日工	一〇〇、〇	池貝	九五、八
電工	六八、〇	北炭	八二、五
昭電	七六、五	同新	七四、一
入山	九三、八	同新	七二、六
日窒	一二三、一	同新	一一一、四
九炭新	五一、四	同新	六八、四
鋼管	九五、二	製鐵新	七一、八
二新	四七、三	日鑛	六八、七
小倉石	九七、三	神戸鋼	八五、七
淺野	三八、九	同新	二〇、六
二新	一五、二	満鐵	五七、七
東拓	五〇、四	同新	二六、九
秋木	六四、五	同新	三八、二
大日電	五〇、三	大同新	一九、六
タイヤ	九九、五	油脂	六二、五
日本鋼	六九、七		
日石	七一、六	同新	五七、六
北樺油	三一、九	窒素	七九、八
電化	六一、三	昭電	七六、一
麥酒新	三七、八		
日曹	五九、〇	同新	三〇、〇
水産新	四〇、五	熱帯	二四、五
白洋	六七、三	竹新	三三、七
東亞	八五、一	新	八五、〇

東長總取組

當限　七四九、〇〇〇株

中限　六六二、一四〇〇株

先限　一五六、七六〇〇株

合計　一、五六七、九九〇株

大阪短期前場

	寄	引	高	安
鐘紡	六一九	一八	一九	一七
郵船	六三九	―		
日鑛	三八〇	八一	八一	七六

大阪長期前場

	寄	引
大新	四〇二	一〇二
日石	七一九	九一
日立	九九三	四〇
鋼管	七八〇	八〇二
満業	五五二	五二〇
倉新	七三〇	三〇二
帝人新	一〇六四	六二
帝人	二五九	六四
東新	四七〇	[illegible]
宇治電	三九〇	[illegible]
東電	三六八	[illegible]
大同	九四〇	[illegible]
日産	七九九	[illegible]
窒素	六七六	[illegible]
日曹	七一八	[illegible]
満鐵	五九五	[illegible]
東レ新	八六七	[illegible]
日レ	[illegible]	[illegible]
鐘紡	二四七九	[illegible]
東紡	一六五九	[illegible]
日紡	一〇五七	[illegible]
大株	八二九	[illegible]
大新	八一二	[illegible]

大阪砂糖清算前場

	一節	二節
六限	一三、〇八	一三、〇九
七限	―	一九
八限	―	三〇
九限	四〇	四三
十限	五〇	五四
十一限	六一	六五

大阪砂糖現物

三温（ＯＢＢ）　一〇円七〇錢

分蜜（Ｍ３）　一〇円三〇錢

精糖（臺）　一三円五〇錢

同（樽）　一三円九〇錢

同（日）　一四円二〇錢

耕地白糖（Ａ双）　一三円九〇錢

黒糖　一四円九〇錢

大阪綿絲前場

	寄	引
六月限	二〇八、五〇	二〇八、五〇
七月限	二〇一、〇〇	―
八月限	二〇一、五〇	―
九月限	二〇二、五〇	―
十月限	二〇三、〇〇	―
十一月限	二〇三、五〇	―
十二月限	二〇四、〇〇	―

大阪棉花前場

	寄	引
六月限	五二、〇〇	―
七月限	五一、二五	―
八月限	五一、五〇	―
九月限	五一、七五	―
十月限	五三、三二	五三、三二
十一月限	五四、四〇	五四、〇五
十二月限	五四、九五	五四、八五

神戸對外爲替前場

對米期近　二九弗貫　三二分一買　同上

同　先物　二八弗一六分一五賣　同上

對英期近　三三二分三一賣

一志〇二片賣　一〇二片六四分一買　同上

外國金塊相場

倫敦現物　七磅〇〇志一〇片

紐育現物　三五弗

外國銀塊相場

倫敦現物　一八片一六分一三

同　先物　一八片一六分七

紐育現物　四二仙四分三

孟買現物　四九留比二分

外國爲替相場

紐育米英クロス　四弗九七仙一六分三

同　米日爲替　二九弗〇〇仙

倫敦英日爲替　一志〇二片

紐育米支爲替　一八弗二五仙

紐育株式

スチール株　四二弗八分五

アナコンダ株　二四弗

工業株三十種平均　一一三弗九七仙

鐵道株二十種平均　二〇弗〇五仙

外國棉花相場

米（現物八仙三九　先物八仙四一）　同平均二十七錢六厘

印（棉平均二十七錢安）

ナショナル生絲

當限　一弗五七仙

先限　一弗四九仙二分一

シカゴ小麥

七月限　七九仙八分三

同高値　八一仙四分三

同安値　七八仙八分七

九月限　八〇仙八分三

十二月限　八一仙八分三

玖馬砂糖

賣　一仙一六分一三

紐育砂糖

七月限　一仙八〇　九月限

一月限　一仙八三　三月限

倫敦砂糖

八月限　五志〇二片

十二月限　五志〇一片

三月限　三志〇二片[illegible]

臺日案内

料金　[illegible]

書籍　日廈會話　厦門地圖　北支讀本

内地土産　名物芭蕉煎餅　下江商店　榮町三丁九　電話二九一六

樂器　河合小型ピアノ　山葉オルガン

寫眞　富士フヰルムと乾板　フタバ寫眞機部　カメラと材料　臺北市榮町二　電話七〇〇番

時計眼鏡　時計の修繕　天土　時計店で

料理屋　料理仕出し　辨金本家　電話五四〇五番

金融　月賦定期　金融

藥種商　喘息にワンカ　肋膜ト肺ノ疾患ニハモサトール

洋服　子供服　臺北本町　日進　マーケット

雑件　水泳着　男女新型　村井商行　パーマネントは　計理士　一等玄米精乳・牛乳　製造元　玉煉炭　小穴煉炭　陶器枕　内地いかけ・金物一式　光永商店　新明王號稻扱器　牛田式噴霧器

子供が良くなる　講談社の繪本　各地の有名書店にあり

國産最高級　萬邦ペン

理想の強力殺虫液　フマキラー

幼見がめきめき丈夫になる
榮養素配合世界的母乳代用品
パトローゲン
監製・財團法人糧食研究會
製造・明治製菓株式會社

用ひ方が簡単で値段も廉い
國産最優良の加糖粉乳
育てよ強く！
明治（赤罐）コナミルク
全國専門醫家に信用があり最も多くの愛用者を持つ
明治製菓株式會社

血壓亢進・腦溢血
ヒポアポ錠
血壓徴候!!
腦髄動脈の硬化は腦溢血
腎臓動脈の硬化は萎縮腎
心臓の冠状動脈硬化は狹心症であります
治療と豫防
本品はヨード、ブローム、亞硝酸鹽の合成法に成功し之に硅チオプロミン等を配伍したる新發明製劑であります
前記諸症の外心臓性喘息、心臓並に腎臓性浮腫等の治療と豫防に卓効を奏します

人工榮養の代用品
犬印滋養糖
牛乳やコナミルクを母乳のやうにする犬印滋養糖

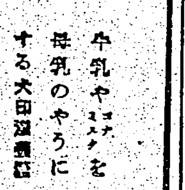

有名食料品店ニ有之候
「堅忍持久　國民精神總動員」
羽車ソース

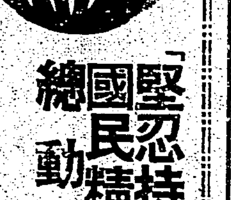

腹痛、眩暈、卒倒に
ホシコロダイン
水牛の霍亂に特効あり
一、食物や飲物が飲み馴れぬ水等に依つて腹痛を起したり或は下痢や、汽車、汽船に乗り眩暈がしたりする時にホシコロダインは無くてはならぬ急救薬であります。
二、胸が苦しく眩暈がしたり卒倒した時、吐瀉の時でも二回本劑を飲んで温かく臥つてゐれば全身あたたかくなつて直ぐ癒ります。
三、氣絶して手足が冷たくなつた病人でも直ぐ本劑を口中に含ませて手當をすれば必ず良效があります。
主治　胃痛、腹痛、中暑、頭痛、吐瀉、脚痛、溜飲、氣付、咳嗽
定價　一・二〇　五〇

志らが赤毛染
るり羽
美しい綠の黒髪!!
生々とした若さと美しさ
これこそ「るり羽」の持つ魅力
特長

臺灣日日新報
本日夕刊共十二頁
編輯兼發行人 佐々木積
發行所 臺北市榮町四丁目廿一番地 臺灣日日新報社

五相會議開かる 事變收拾策が中心

【東京十七日發同盟】戰局の新段階に對處すべき國策樹立の五相會議は十七日定例閣議散會後開會、近衛首相をはじめ宇垣外相、池田藏相、板垣陸相、米內海相出席、支那事變收拾策を中心とし各相より總括的に夫々所管事項を說明し、軍事、外交の基礎的問題に就て論議を盡し午後二時四十五分散會した

會議の審議內容を發表

【東京十七日發同盟】十七日の五相會議散會後風見書記官長は同會議の審議內容を左の如く發表した

本日の會合においては將來の具體的方策の基礎となるべき事項につき關係閣僚の間に隔意なき意見の交換を爲した、來る二十二日木曜日正午第二回會議を開催の筈である

財經政策の根本 藏相が五相會議で說明

【東京十七日發同盟】十七日の五相會議で池田藏相は現下の戰時財政經濟政策の基本方針について所信を披瀝し、今後の戰局進展及び外交工作と相俟つて事變の目的達成の爲め必要なる戰時經濟體制確立に邁進すべき決意を示したが、當日池田藏相の說明した財政經濟政策の根本要旨は左の如くである

一、財政經濟政策の目標は戰爭遂行の目的達成の爲め必要なる經濟體制の確立に置くこと
一、軍需資材の供給を確保する爲め當面必要なる經濟統制を生產、配給、消費の各部面に及ぼす事
一、日滿支を打つて一丸とする計畫經濟の確立を促進すると共に對支經濟工作を適切に押し進め生產力の擴充を期すること
一、國內で不足する軍需資材の輸入について萬全の努力を拂ふと共に輸出振興の爲め必要な原料資材の輸入制限を緩和すること
一、貿易振興の爲めには輸出入リンク制及び保稅工場施設等を活用すると共に輸出用原料の國內轉用防止について方策を講ずること
一、爲替水準を堅持し物價の騰貴を抑制すると共に預金、增稅其他金政策に努力を集中すること
一、綿絲布其他に消費統制の行はれてゐる部面を強化すると共に今後は軍需品以外の民需品一般についても消費の統制を擴大強化すること
一、消費節約の強化に依り生じたる資金の供給は擧げてこれを公債に振向け以て公債の消化、生產力の擴充に遺憾なきを期すること
一、今後戰爭遂行上必要なる經濟統制を強化する爲めには隨時必要に應じて國家總動員法の規定をも活用すること
一、國民をして尙一層時局を認識せしめ國策に協力せしむる爲め今後財政經濟の實情に關し出來得る限り速かにこれを公開する方針を採ること

速かに目標確立 散會後池田藏相語る

【東京十七日發同盟】五相會議散會後池田藏相は左の如く語つた

けふの五相會議では陸、海相より戰況、外相より最近の國際情勢に關し種々說明があつた、それに私から現下の財政經濟政策について種々說明したが取り立てて云ふ程の話をしたわけではない、現に今日の事態下の情勢では今後財政經濟を進めることが必要で、殊に消費の節約については今後一層強化する必要があるとか又輸出原料の輸入制限を緩和したいとか云ふやうなことを強調したまでである

元來五相會議というても別に最初から一つの目標を置いて、どう云ふ風に會議を進めて行くといふ決つた方針はなく、會議を開いて行くうちに自ら目標を決めて行かうと云ふのであるから今日の會議でも各大臣は自由に意見の交換を行つただけで勿論結論といふものはなかつたわけである、併し今後は每週少くとも一回位は會議を開いて出來る限り速かに目標を確立したい所存であつて、差當り來週は二十三日に第二回を開くことに申合せをした、會議の議題は勿論秘密事項に觸れることは出來ないが會議の結果戰爭の目的達成の上に貢獻するところがあれば誠に結構なことであつて、戰爭の目的達成のためには如何なる犧牲も惜まずに研究を重ねて行く心算である、對支中央機關や北支開發會社の總裁問題などについては別段話は出なかつた、北支開發會社の總裁も出來るだけ早く決めたいと思つて候補者を當つてゐるが種々差支へがあつて未だ順調に進んでゐないから誰がなるだらうといふやうなことは今日のところ御話出來ない

犧牲を大きくする列國の對支援助 外相と外人記者會見

【東京十七日發同盟】宇垣外相は十七日午後三時外相官邸に在京外人記者團を招待しティーパーティを開き左の如き挨拶の後約一時間に亘り記者團との間に一問一答を爲し事變を繞る帝國政府の外交方針を明かにした

ステートメント(要旨)

現在の帝國國民の最大關心事は支那事變の處理に集まつてゐる事變を中心とする列國の傾向を見ると支那への武器輸出を禁止し軍資金供用を拒絕し或は軍事顧問を引揚げるが如き友好的措置を爲すものもあればこれと反對の者もある、對日抗戰の實力なき支那に力をつけ戰ひを長引かせるは最近論議の的となつてゐる空爆に依る損害に比べて數十百倍の大犧牲を造りつゝあるもので人道上我が國民の頗る遺憾とする所である、併し最近において帝國と列國との親善關係は漸を逐つて增進してゐると斷言し得る所であり、かゝる親善關係の增進は自分の終始希望さるる念願である

一問一答

問 黃河堤防決潰につき日本政府は近く聲明を發すると聞くが如何
答 支那側では黃河の堤防決潰は日本軍の行爲に依ると宣傳してゐるがこれは以ての外で、若し日本軍が破壞したとすれば自ら行軍を阻害することになるのは見易いことだ、かゝる兒戲に類する支那側の虛偽宣傳に對しこれを眞面目に取上げて聲明するが如き事は考へてない、兎に角支那側がかかる暴擧に依り自國民を塗炭の苦しみに陷れるは神、人倶に許さざる所と信ずる
問 北、中支兩政權合併の後これと事變解決の交涉をするか、それとも國民政府を相手とするか
答 支那人が中央政府を樹立するかどうか、それは支那人の自由だ、わが政府の一月十六日聲明以來情勢に重大な變化なく國民政府を相手とすることは有り得ぬ
問 北、中支兩政權合併促進は濃厚か
答 徐州も陷落し津浦線も開通したので濃厚となつた
問 蔣政權崩潰の時期如何
答 時期については何人も的確に斷言し得ぬがその近きにあることだけは事實だ
問 防共協定を强化する意思ありや
答 强化は至極結構だ、特に支那の現狀に鑑みその感を深くする
問 防共協定强化は日本のファッショ化を意味するか
答 それは全然別問題だ、日本には日本の國本あり、ファッショの國と親交が結ばれたとて日本のファッショ化とは云へまい
問 不戰條約上の義務に關するハル米國務長官の聲明に對する見解如何
答 主義上同感だ、但し東亞の特殊狀態を考慮すべきものなる點を力說せねばならぬ
問 第三國の調停の可能性ありや
答 調停の動機より性質を十分檢討する必要がある故調停申出でがあつても直ちに取り上げるわけに行かぬ
問 日本の新聞がフランスに對し非難するのは何か根據があるか
答 火の無い所に煙は立たぬといふ諺もあり、フランス當局の否定にも拘らず種々とフランスの對支援助說がある、特にフランスの對支鐵道借款の如きはわが方の遺憾とするところだ
問 九國條約は現狀に適應し難いと思はれるが改訂の意思はあるか
答 十六年前に締結され其後の情勢は甚だしく變化せるのみならず支那は屢々同條約を蹂躙してゐる、同條約の價値については再檢討する必要が相當あると思はれる

紐育では疑問視

【ニューヨーク十六日發同盟】香港からの情報は目下米支間に銀を擔保とする二千万弗の借款交涉が進行中であると傳へてゐるが當地金融業者方面では右の情報を疑問視し斯かることは有り得べからざることとしてゐる

○○に向け溯江 空軍と呼應沿岸を攻擊

【○○艦上にて十七日發同盟特派員】我が海軍溯江部隊は安慶陷落に依り長江に沿ひ西南方へ敗走する敵軍に痛擊を與へつゝ○○に向け果敢な溯江を續け空軍と相呼應沿岸を攻擊中で敵砲臺は長江筋を睨してゐる

溯江進擊を續く 荒鷲は中南支を猛爆

【南京十七日發同盟】海軍當局發表
一、十六日揚子江進擊部隊は濁流と苦鬪し江上河岸を制壓しつゝ溯江進擊を續け戰果を收めつゝあり
二、十六日航空部隊は中南支各地を襲ひ甚大なる戰果を收めたり
(イ)南支方面、廣東附近攻擊部隊は粵漢鐵道を爆擊し殘存軍事機關たる省黨部、省政府、兵器廠、砲兵隊、天河飛行場等を爆擊し省政府は炎上殆んど潰滅、其他何れも大損害を與へたり、廣東市內外隨所に於て防空砲火熾烈を極む、粵漢線攻擊部隊は銀盞坳附近にて貨車群を爆擊大破させ機關車を吐いて炎上さす、尙附近鐵道數箇所を切斷す
(ロ)中支方面、揚子江進擊部隊に協力し蕪湖上流兩岸陣地殘敵に多大の損害を與へたり、南昌攻擊部隊は何れもその市內敵軍隊の陣地及び軍事施設に全彈命中、大打擊を與へたり

定例閣議

【東京十七日發同盟】十七日の定例閣議は午前十時四十分より首相官邸に開會、先づ船田法制局長官より議會制度審議會に提出すべき諮問案の內容を求めたる後大谷拓相より滿洲移民狀況視察の結果に就き北滿移民の狀況は好成績を擧げて居り既定計畫は遺憾なく遂行出來る旨詳細に報告し午後零時二十分散會した

潛山攻擊を開始 豪雨中に壯烈な激戰

【南京十六日發同盟】十五日夜潛山前面皖水の線に進出したわが中野、長谷川、古賀等の諸部隊は十六日早朝を期し一齊に攻擊を開始し終日豪雨の中に壯烈な激戰を交へてゐる

潛山城外に肉薄

【南京十七日發同盟】十六日夕刻敵の第一線陣地を突破した中野、長谷川等諸部隊は夜間戰鬪を敢行して十七日早朝潛山城外に肉薄交戰中であるが敵陣地の防備甚だしく同地の陷落は目睫の間に迫つた

皖江を強行渡河

【南京十七日發同盟】十六日朝來潛山總攻擊の火蓋を切つたわが軍は中野、長谷川兩部隊を第一線とし金家鋪附近に展開、原田部隊はその後方高地の陣地を占據して步兵、砲兵聯合の下に猛攻擊を開始し十六日正午頃より折柄の豪雨に增水して溯流滔々たる皖江の強行渡河を決行、午後五時喊聲を擧げて敵陣に突入、約一時間に亘る雨中の白兵戰の後皖江岸に沿ふ敵第一陣地を奪取し更に西南に向け戰果を擴大中である

溧陽南方の敵を爆擊

【南京十七日發同盟】十六日午前わが前島、上田の陸の荒鷲部隊は溧陽(江蘇省)南方に蝟集する約二千の敵部隊を發見、徹底的爆擊を行ひこれを潰亂せしめた

ム伊太利首相を大勳位に敍せらる 十七日 外務省から發表

【東京十七日發同盟】畏き辺りでは昨年十一月六日成立したイタリーの日獨防共協定參加に關する諸種關係の盡力者たるイタリー側三十名に對し敍勳賞賜與の御沙汰あらせられた旨十七日外務省より發表された、右の內特に大勳位に敍せられた者及び勳一等に敍せられた者左の通りで、外國の使臣で大勳位に敍せられたものは明治十五年時のドイツ宰相ビスマーク氏を最初として今回のムッソリニ首相が二回目である

大勳位菊花大綬章 イタリー國內閣總理大臣 ムッソリニ
勳一等旭日大綬章 外務大臣伯爵 チアノ
同 外務次官、全權大使 バスチアニーニ
同 ファシスト黨書記長 スタラーチエ
同 特命全權大使 伯爵 マルコッチー
勳一等瑞寶章 民衆敎化大臣 アルフィエーリ
同 上院議員 ゼンチーレ

尙右の外元イタリー駐箚ドイツ國大使ウルリッヒ・フォン・ハッセル氏に對し勳一等旭日大綬章の敍勳賜與の御沙汰出された

最後的手段を協議 北洋漁業問題に關して

【東京十七日發同盟】スメターニン駐日ソ聯代理大使は十七日午前十時外務省に堀內次官を訪問、北洋漁業の蟹工船の就漁許可の全面的問題に關し會談を遂げたが、スメターニン代理大使は本國政府の回訓未着のため會談を即時なすことは不可能であると述べ、これに對し堀內次官は漁期の切迫せる今日、かくの如き遷延を續く態度は甚だ遺憾の極みであると嚴重抗議をなした、かくの如く蟹罐工船問題に關するソ聯側の態度は甚だ不信を極むるものあるに鑑み外務當局としては農林、海軍兩省と緊密なる連繫を保つて万遺憾なきを期しつゝあるが、漁期の切迫とともにもはや猶豫し得ざる事態に立至つたので、今後ソ聯側の出方如何によつては斷乎たる態度に出ることを決意するに至つた、即ち十七日午後外務、海軍、農林等の三省關係者は外務省に參集し蟹工船問題を繞り最後的手段を協議した

戰時財政ひた隱し 月々豫算を作成 國府破綻の危機に直面

【上海十七日發同盟】國民政府は對日戰開始以來、政府財政一切を隱蔽し一九三七—八年度歳出に關しては戰前に年時豫算を公布したのみで戰時豫算については全く極秘に附したまま今日に至つたが法の規定によれば六月十五日は年度豫算の最終日と規定されてゐるにもかかはらずこれが發表なく國府は戰時財政が全く破綻せる實狀を外部より鋭知されることを極度に惧れ、あくまで秘密主義をとつてゐることが明かにされた、而して國府は新年度において財政年度の變更を行ひ一九三八年七月から十二月に至る期間を中間財政年度とし、一九三九年度よりは曆年制に改革すべく準備を進めてゐるが財政混亂の今日かくの如き財政上の整理も全く水泡に歸し現に國府は漸くにして月々豫算の作成を行つてゐると傳へられるが關稅、統稅、鹽稅など國府主要三財源の大半は既に失はれて手持外貨資金の喰潰しの外餘儀なき今日にあつては內貨外貨兩公債の強制的買付け、銀行よりの強制的貸上げ乃至は法幣または法幣以外の銀行券の濫發によるのほか財政を賄ふの道なかるべく愈々財政破綻の危機に直面するの餘儀なきに至つたものと見られる

ガソリン消費統制 節約實施通牒を發す

【東京十七日發同盟】商工省燃料局では來る七月一日から實施されるガソリン消費統制に關し目下着々準備を進めてゐるが七月一日より使用さるべきガソリン消費量を六月の配給量より一割以內その節約量を增加する方針でこれが實施に當つては道府縣に對し

一、ガソリン配給に當つてはその必要の限度に應じて消費者に格段の差等を附すること
一、不急不要に類するもの例へば遊覽自動車用の如きは極度に制限すること

を通牒することとなつた、而してこれが消費統制を統一合理化するため近く商工、遞信、鐵道、內務、農林各省の連絡協議會を開くことに決定した

議會制度審議會 廿一日初總會

【東京十七日發同盟】議會制度審議會は來る二十一日午後二時より首相官邸に開會、議會制度の全般的改革の立案に着手することとなつたので船田法制局長官は十七日の閣議に同審議會に提出する諮問案

一、貴族院及衆議院の機構其他議會制度の改善に關する事項如何

の承認を求めその諮問方法等に關し說明諒解を求めた、而して第一回總會に於ては既往の選擧制度調査會の答申案並に第七十議會に於て議決された議院法改正案は何れも白紙に還元しこれに捉はれず全く新しき立場から檢討をなし答申案を得る方針である、政府は右答申に基き改正案を作成し來議會に提出する方針である

高雄市助役に 水溜榮二氏

十七日附で地方理事官に高雄市助役を命ぜられた水溜榮二氏は財務局金融課の主事で、台南州嘉義郡勤務を振出しに昭和二年から金融課に移り今日迄同課で一貫して來た人である、一貫行政には精通であるのみならず金融事務に精しく又民間との接觸も頗る多かつた人だから高雄の市政女房役としては適任だらうとされてゐる、前任高雄市助役は前助役須江英雄氏が基隆郡守に榮轉したまま空席となつてゐるので赴任が急がれてゐるが事務引繼の都合もあり二十日過ぎと豫定されてゐる

人事

▲保田次郎氏(海軍技師) 臨時總會出席のため十八日午前十一時三十六分發北歸路上京

天無口

いま歐洲では二ケ所に於て活火山的活動を見てゐる。一はスペインの內亂であり、他はチエッコ對ドイツの抗爭である▲この二ケ所の噴動は相當に大きいので歐米人の耳や神經もコレがために刺戟されてゐることは紛れも無い事實である。尤もチエッコの方は間歇的の活動で時に表面上は何でも無い樣だが、其の內面には物凄い地熱が潛んでゐて時々爆發をやる。尤もドイツは待ちと通つて可なり自省してはゐるやうだが……▲チエッコに對する日本國民の感情はといふと、大體に良くないやうだ。元來この地方の民族は小ざかしく人の小股をすくふ樣な所があり面白くない現に天無口子の如きも同國を旅行中、汽車の中で親切ごかしにして結局五シルを車掌から誤魔化されて今も不愉快に思つてゐる。同國の國民は千五百萬からのチエック族とスロヴアキア族から成つてゐるが、共にスラヴ族でソ聯が眼の色を變へ乍ら保護しようとしてゐるのも其のためだ▲先の大統領マサリック博士は立派な人だつたが、今のベネシュ大統領の名は印象が頗る惡い。彼は先の滿洲事件の際當時の同國外相としてゼネバに出席し、さんざん日本を叩いた人物だ。大正七年シベリアに在つて困り切つてゐたチエッコ義勇軍を日本軍が非常に同情し有ゆる好意を盡して無事に故國に歸れる樣に取計らつた恩義などもう忘れてゐるやうだ。

貯蓄運動と保險報國
本邦小兒保險界の 最高峰
太平生命の慈愛保險
◇生れてから十歲迄のお子樣が無診査で加入出來ます
◇一つの契約で生存と死亡の二つの保險がつきます
◇二十一歲の時御契約の生存保險金を御渡し致します
◇保險料は二十一歲から全然拂込みを要しません
◇二十一歲から滿期迄の間に御不幸のあつた場合は生存保險金と同額の保險金並に利益配當金を同時に御渡し致します
◇尙目出度滿期の時は滿期祝金と利益配當金を差上げます
◇二十一歲以前に萬一の事があつた場合には既拂保險料に年三分五厘の複利を附けて御返し致します(生存保險金限度)
業務擴張 男女外務社員 優遇招聘 臺北支社 臺北市榮町
太平生命保險株式會社 社長 根津嘉一郎

受驗界の最高權威 受驗と學生 颯爽毅然たる特輯 七月號 發賣
高校生活の意義(我校の望む人物) 姬路高校々長…木村善太郎 鹿兒島高農校長…吉村清尙
陸軍經理豫科志願者へ 陸軍經理教官…依田與太
陸軍將校生徒志願者へ 陸軍將校生徒試驗常置委員主事
海軍生徒採用試驗講評 海軍生徒採用試驗委員
海軍機關學校訪問記 本誌特派記者…原田朱雀
海經生活憧憬者へ 海軍經理學校…海經短期生
新合格者志望校突破の要領
學園新ロマンス 受驗者數から見た入學競爭率 全國師範專攻科の全貌
九州四高校漢文問題 …文學博士 岡井愼吾
出題と採點…京城帝大教授 藤井秋夫
入試和文英譯問題研究 山陽高等講師…野口正明
本年入試數學科答案の缺陷
◎勘所を把握追求…第五高校 相原教授 ◎答案作成の注意…福井高工 若杉教授 ◎文科受驗と數學…佐賀高校 山崎教授 ◎出題趣旨と要點…桐生高工 北村教授 ◎答案に現れ缺陷…長岡高工 日下部教授 ◎優等答案の實例…長岡高工 鈴木教授 ◎思考力と考案力…南滿工專 吉原教授
學校ニュース劇場 受驗と學生道場
數學常識テスト
銃後○○戰…南條一人 伊太利使節團…原田讓次 一高校生の手記 山本敏雄 高校生活の特殊面
特別講義第四講
學園新映寫幕
我が敗戰の跡 古い數學の問題…松村教授 實業學校卒業程度檢定案內
時事英語研究 新懸賞模擬試驗問題 受驗生活放送室 恐りん坊(漫画) 嵐の青春(小說)
受驗と學生月報 無代進呈
定價五十錢 送料三錢
東京市麴町區富士見町 研究社 (振替東京一六六〇一)

重要品別に見た 五月中の臺灣貿易

輸入は滿洲特産以外不振

(終)

五月中本島貿易輸入の部は為替管理、貿易調整、事變の影響等により概ね振はなかつたがこれを重要品別に見ると第一位の肥料、第二位の大豆は共に滿洲特産である關係上制限外に置かれてゐるため激増し、ガンニー袋、黄麻等の激増は輸入制限見越しによるものであらう。減少したものでは麩を筆頭に、對支關係のもの多く鹹魚は仲繼貿易の不振により減少を來し、木材、胡麻子、包種、人蔘等は何れも南支那產のため殆んど杜絶に瀕してゐる。蔗燐寮は府專賣局の自給自給方針により今年は輸入皆無である。重なるものを表示すれば左の通り

◇大豆單位數量千斤、價額千円

	五月中	一月以降累計	比前年増▲減
◇大豆(千斤) 數	六、六〇五	三〇、八一〇	五、四三
價	四三七	二、一〇四	一三一
◇西瓜種子(千斤) 數	四三	一、六三	一、一六
價	五〇	一九一	一八
◇黄麻(千斤) 數	一、〇九六	四、六三一	二、〇三一
價	一〇四	八三七	三五三
◇ガンニー袋(千袋) 數	一九〇	四六〇	一、四〇二
價	四〇	一、六七六	七三
◇石炭(千噸) 數	一	一〇▲	二
價	一	一一	一
◇燐鑛石(千噸) 數	一	一〇	一
價	一	一〇	二
◇麩(千斤) 數	六〇七	二、八二六	▲三、七六
價	四〇	五〇八	▲二二五
◇肥料(千斤) 數	一九、六〇九	一三七、一〇九	一〇九三
價	一、〇四〇	八、四〇六	二〇七
◇其他			
◇計 價	三、九三〇	一八、八二一	▲一、二〇四

年初來の公債消化 十五億圓を突破す

發行額を遙かに凌駕の盛況

【東京殿特電】日本銀行では十四日年初來の國債消化狀況につき詳細なる計數を發表したがそれによれば年初來六月十四日までにおける事變費および一般會計分を合せ國債發行高(利付)は十四億三千万円であるに對し國債消化高は十五億一千二百万円にして消化高は發行高を遙に凌駕してゐる有様で、事變下における國債發行高の激増にも拘らずその消化は頗る順調に行はれてゐることを證してゐる。すなはち六月十五日には事變公債(郵便局賣出しを含む)が新規に發行せられこのうち五千万円は預金部引受、二億五千万円は日本銀行引受と決定してゐるが今年はじめより右國債の發行日すなはち六月十四日までの公債消化狀況を見るに日本銀行賣却高(郵便局賣出しを含む)十一億六千二百万円でこのうち預金部への賣却高一億一千万円、その他官廳への賣却高一千六百万円差引十億三千六百万円は一般市中への賣却である、しかして右のほか預金部の直接引受二億五千万円を考慮すれば總消化高は前記日銀の賣却高十二億六千二百万円と預金部直接引受高二億五千万円を合し十五億一千二百万円に上つてゐる。なほ昨年下期中における公債の發行高は十二億円にして同期中の總消化高は八億五千三百万円、すなはち六割五分の消化にあたつてゐるのに反し本年度は極めて順調なる成績を收めてゐるが、これは國債資金の民間撒布増加が極めて巨額に上り金融機關の手持資金の潤澤なることならびに一般國民の國債消化への協力の現はれである

一級は定員一杯 二級は超過

臺北商工會議所議員 民選立候補屆出(最終日)

台北商工會議所議員候補として屆出最終日の十七日に立候補の屆け出でをなした人は午後五時迄に一、二級各一人である、卽ち

▲一級 自立業地町三谷芳太郎(自轉車)

▲二級 自立表町小園江泰藏(貿易商) 小園江氏は目下上海にあり立候補したものである

右にて十三日以來の累計一級候補十八人(定員數)二級候補十四人(定員超過四名)計三十二人に達した、但し最終日の十七日は午後十二時迄屆出を受理することになつてゐるから本紙締切後尚立候補者が出るかも知れない

產地賣焦りに 蓬萊米急落

中部米は愈よ出盛り

端境期にかける內地糯米が買急ぐ傾向から蓬萊米の地方消化と相俟し、賣屆を抑へ先物契約が少ない所へ、中部米は愈々出盛りに直面し北部七月物契約米は十萬俵と移出商間で十二円五錢方手合せが出來たので三、四十万袋の賣殘りある高雄州產地は稍々賣焦り七錢日正市休會中の場外取引は期米の三千五百圓を入れて地場は賣殘り、午前十時頃當限十一円十四錢、中先限共十一円一錢と辛じて十一円大臺を維持してゐるが、週日前に比し當限は三十七錢方、中先限は三十二錢方の急落を示した如限は先限四五十車を買拾ひ後場期米の小浪し多移して人氣落着き午後二時頃當限十一円十六錢中先共十一円五錢と利喰戻しを示したが、高雄取組の納會を本日に控へ南部米の捨場である丈けに、六月五日限の高値と反對に安値で納會するのではないかと觀測されてゐる

臺南州上米 格上運動

十八日虎尾で對策會開催

【斗六電話】臺南州の北部斗六郡、虎尾郡、北港郡及び嘉義郡の一部を產地とする臺南州上米は、其の品質頗る良好にして北部米を遙かに凌駕して居つた爲め數年前より蓬萊米と共同付は同様で中部米より僅かに五錢の格下になつて居つた程其の價値を認められて居つたが、去る五日臺北正米市場より南州米と格付變更と共に標準米より見れば二十五錢の格下となる(現物取引は僅かに二錢の格下である)上米減收で五十万石、百二十万俵に對し九万円の莫大な差を生ずるに至つた、農家經濟上、地方產業發展上一大支障を來すもので何れも止米市場の認識不足を非難し、之が對策攷究中、斗六郡米穀協會では十七日午後一時より中松郡守、山田農務課長、三井勸業主任、野元產主任及協會役員らが郡會議室に參集協議し、緊急役員會を開催、格下に對する反對意見を述べると同時に、之が格上の陳情運動を積極的に行ふことに決定し、更に上米區域たる虎尾郡、北港郡、嘉義郡と相呼應して十八日虎尾郡役所に於て三郡聯盟の對策大會を開催すべく、大々的に格上げ運動に乘り出すことになつた

二期糯初商內 十二圓二十錢で

【大阪十七日發本社支局特電】七限逆鞘は遂に鞘割れの十一円九十八錢と後場一万袋出來アト九十五錢は利喰賣で下支へとなり、ドタと戻し、近入り二十日積み中部の十二円十五錢、員林二等十二円三十錢出來、一期丸糯七、八月限十三円七十錢は買物あり、二期丸糯十二月十二日限は久しく賣人と買人と五十錢值頭ひで出來ず鞘の鞘寄りの井ノ長買にて十二円二十錢で初商內が出來た、昨年は五月二十二日に十一円八十五錢で出來たから本年は一月遲れた譯だ

甘藷の增收には 加里肥料が有效

六縣農會の指導に凱歌(內地)

無水酒精原料甘藷は、國策の線に沿つて全國的に大增産が實施されてゐるが、これに關聯して甘藷の三要素肥效試驗を行ひつゝあつた千葉、茨城、宮崎、鹿兒島、熊本、佐賀の六縣農會ではこの程十二年度成績を發表した、右試驗は佐賀二十ヶ所、熊本九ヶ所その他十ヶ所外計七十九ヶ所の指導地を設定、實行組合をしてその育苗施肥管理に當らせ、隣接慣行地との比較試驗を行つたもので、六縣平均成績を示すと次の如くである

	指導地	隣接地
窒素(貫)	一、九〇三	一、二〇五
燐酸(貫)	二、〇八〇	一、〇三
加里(貫)	三、九六	一、四六
甘藷收量(貫)	七六〇	五四三
收入額(円)	六三、一四	四四、八八
肥料代(円)	一一、〇二	五、六七
差引利益(円)	五二、一二	二九、二一

即ち隣接地では窒素一〇〇、燐酸一〇二、加里二二三の割合で反當施用したるに對し、指導地では窒素量に對し燐酸を四分增、加里を二〇・五倍施用した結果、指導地では反當十一円二錢の肥料代に對し、甘藷收量は七百六十貫(六三円一四錢)で差引五十二円十二錢の利益を擧げてゐるが、慣行地では肥料代は指導地の約二分の一たる五円六十七錢であるが、甘藷收量は前者の約七割五百四十三貫(四四円八八錢)で差引二十九円二十一錢の利益となり結局指導地の方が十二円九十一錢の收入増を示してゐる、而して三要素施用量は前述の如く窒素、燐酸に就ては兩地別間に何れも大差なく、ただ加里量が指導地に於て約倍量施用したに過ぎず、これによつて甘藷增收上、加里の肥效大なることが確認されたわけである

移輸出糖は(累計) 一千四百七十萬擔

餘力尚ほ七十八萬餘擔

糖聯台灣支部調査、新式製糖九社の五月中移出糖は高雄積百十四万七千二百八十五担、基隆積三十六万九千三百九十八担計百五十一万六千六百八十三担にして昨年十一月以降の累計高雄積一千百五十五万九千二百五十四担、基隆積一百六十九万一千四百三十四担に達した、此の外に台灣から直接支那、滿洲國へ輸出せるもの約百万担あり合せて一千四百六十九万担に島內消費六十二万担を合せて一千五百三十一万担となり產糖一千六百十万四千四百六担として差引五月以降の內地移出餘力七十八万四千担となる計算である、五月末迄の移出狀況を糖種別にすると(單位担)

	高雄積	基隆積
直消糖	五、九二〇、二三四	一、四〇一、六七六
原料糖	二、六〇二、九六五	六六〇、二九九
白糖	三、三七、〇六六	[illegible]
計	一二、五三九、二〇四	三、一二〇、五〇九

即ち兩港合せて直消糖七百三十一万二千五百五十五担、原料糖三百二十二万五千八百八十四担、白糖二百八十二万二千二百八十一担となる、更に各社別にすると(單位担)

	高雄積	基隆積
臺灣	三、六八七、五六六	五五〇、〇〇八
帝國	三四〇、〇四〇	一、〇一〇、三〇一
新興	三三一、六六四	一
大日本	三、七〇〇、八二一	三六〇、二五九

保險普及率は 本島人に低い

簡易保險座談會(上)

台北郵便局長內與二郎氏を司會者とする簡易保險座談會が十六日午後五時より台北市公會堂にて開催せられた、出席者は

守屋臺北州地方課長、遞信部稻田保險課長、山下前部課長(元貯金保險課長)上原大業務係長、水野商議書記長、伊藤臺北高校校長、上村臺北商業校長、松岡泰一郎、陳清波、謝清治、田中一二、周延壽、各新聞記者、臺北郵便局より所謂任國臣々木博士、內務北郵便局長、係官其他三十餘名

司會者內與臺北郵便局長より開會の挨拶があり

簡易保險制度は內地では大正五年より實施せられ本島には之に遲れて昭和二年より實施せられたのであるが、臺北郵便局の受持契約件數は年々增加し本年五月末を以て五万一千二百七件保險金額一千四百十六万二千餘円に達した、併し乍ら契約件數より見たる普及率は十二年度において島內人口一千に付百七十六件であり此內內地人は三百四十七件、本島人百十件であつて全島の普及率七十八件に比すると遙に多いが內地の普及率二百八十五件に比し及ばざること遠く唯內地人の普及率が之に接近して居るに過ぎない、本日茲に簡易保險に關する座談會を開いたのも受持契約五万件達成を機とし更に之が增進に資したく、又普及の方法等に就て各位の高見を承はりたい爲めであり願くは本事業の爲め御遠慮なく御意見を御述べ下さるやうお願ひしたい

次で出席者が、次々に所見を述べ或は質問せるに對し內與局長は簡易保險の契約最高額は四百五十円であるが、今秋頃には之を七百円に引上ぐることになつてゐる、保險料金が高いと云はれるけれども民間の生保と異なり社會政策的に弱者をも包擁するので死亡率も高く保險金の支拂ひ步合が多い、健康者からいふと利廻りがよくないやうに思はれ易いからも知れぬが病弱者は四百五十円受取れる外、且一円の還付金がもらへる、之は生保の利益配當に相當するものである、此の還付金を今まで一般に周知されてゐないやうである

次で普及率の低い本島人への勸誘方法に就き本島人に困和の條件多しとして之に當ずる方法につき張清港氏は學校と連絡をとり保險者に理解を持つてもらふこと、又陳清波氏は保甲會、處女會等と連絡し家庭の方に理解を得せしむるやうに努めること等夫々意見を述べ、次で田中一二氏より戰死者、戰傷者への保險金支拂につき質問あり內與局長は保險金支拂につき當局あり內與局長は事變後出征保を契約した件數は八十一を出して居るが、事變前からの契約者で戰死したものも相當にあり、又戰傷者に對しては保險料の拂込を猶豫して居る(未完)

移出激增に 炭價は新高値

四月迄約十九萬噸

一般工業景氣の向上につれ內地における石炭の需要激增し、臺灣から買付數量多く一ヶ年間百五十万噸を消費してゐる關西共同火力發電會社は臺灣炭研究調査の爲調査役を派遣した程で一月から四月迄移出炭は十九万八千噸に上り、之が爲基隆の貯炭は一万噸程度に減少した事さへあつた、最近は不需要期と配船關係により貯炭は五、六万噸と漸增したが相場は採炭夫の工賃其他の生產費高に伴ひ堅調を持續し塊炭十二円四十錢乃至十五錢の新高值を示現し、市內業者間に於ては澤山によつて採掘を開始しつゝある北支炭は、さきに大阪に本社ある北支炭の金井博士の斡旋に依り愈々年內約三千五百噸を內地へ輸入する運びとなり北支炭の配給を一手に引受てゐる興中公司で配船難解消のため先づその內約四千噸を積んだ加利丸が六月二十四日第一船として大阪へ入港、第二船も約三千五百噸を積んで其二、四日後に入港することになつてゐる

臺北市中の 電話相場

開通氣構へに 況安

圓水港	一、六三三、五二四	四三、一二	四七一、三三
基東	三五、一六九	一、三五六	三四、三
明治	二、四五、五六九	一	一
昭和	一、三〇一、〇三四	四三、五	一
源成	一四四、三三	一	三三、七三

[備考]圓水港の基隆港には花蓮港錢を、又基隆港の高雄港には基隆を含む

電話の相場は取付數が多ければ多い程使用價値が上るから相場も高い譯で、全島で電話設備利の一番高い所は勿論臺北である。昨年直後に於ける臺北市中の相場は移轉が多い丈けに卓上四百六十円乃至五百円、壁は之より三十円安であるが、時日の經過につれ移動電話が減り、本年四月中は最も高く卓上八百八十円、壁八百四十円迄騰つたが、本年度全島の特別開通二千口は七月から許可するものとみられ、目下賣方先取にヂリヂリ下り卓上七百廿円、良盛錢では七百五十円見當で壁は三十円方の下値である

を解かれ需給が緩和されるのではないかと見られてゐる

帝糖が 拂込徵收

新株第二回分 期限は九月

【東京十七日發同盟】帝國製糖では今回資金關係並に基き認可を得たので新株第一回拂込一株に付き十円(總額百八十万円)を來る九月一日期限を以て徵收することに決定した、右資金は同社新竹州苗栗郡工場(原料能力七百五十噸)の建設費に充當する筈

五月迄の 茶輸出

前年に比し激減

臺灣茶商公會の調べによれば五月中の臺灣茶移輸出高は前年同月に比し、包種茶のみ增加を見た外烏龍茶、紅茶、紅茶粉其他は皆減退を示してゐる。合計は前年同月か五千三百七十一万三千六百七十斤の如くで前年同期に比べて四十七万一千九百十五斤から減少してゐる、その主なる原因は英、米、蘭領及び英領殖民地の買氣が極度に乏しく注領は未だ買付けてない狀態である

	一月より累計	前年同期比較▲減
包種 輸出	三、〇五〇、六八九	三〇二、一〇
移出	六八、一三五	[illegible]
烏龍茶 輸出	三八六、〇三八	▲三三八、六五五
移出	六六、九六五	▲二八六、六六
紅茶 輸出	二、五四二、三〇一	▲六三〇、一〇四
移出	三〇三、八一〇	▲一〇七、八三
紅茶粉 輸出	一、七〇〇、一五五	▲一、七〇〇、六五
移出	一〇〇、一一五	▲一〇〇、〇一
輸出總計	八、〇〇三、三一〇	▲一、七〇六、〇四
移出總計	四〇八、六三五	▲一五、一三〇
總合計	五、三七一、三六七	▲四七一、九一五

花蓮港廳 戶稅調定額

一萬九千圓

花蓮港廳稅務課では本年度戶稅賦課の手續を完了したので十五日午前九時から昭和會館に開き委員二十名出席、藤村當局長、東稅務課長他の關係係員出席、本年度戶稅調定につき審議したが本年度戶稅調定額は一万九千七百円で前年度と大差がない

內外商況欄(十七日)

期米 東京筋正米筋投げ 遂に卅五圓臺割れ

堂島米況前場

【大阪十七日發同盟】植付期觀と蓬萊米の壓迫懸念もあつて買方の嫌氣投げに先限は三十五円〇二錢と六十万石放れて寄付き三節投げと地場筋氣に四円九十七錢と大臺割れたが期近小戾しに結局五円丁度と氣丈に終る

堂島米況後場

【大阪十七日發同盟】後場は東京高に先限は地場筋買氣強調に三十四円九十九錢と小甘く寄つたがアト強氣筋の防戰買に五円盛復活となり結局〇五錢と堅調に引けた

堂島兩建控除後合

當限 四五、〇〇〇石 賣方北川以下十二店 買方御先以下十一店

中限 四八、五〇〇石 賣方上柳以下十二店 買方田中龍以下十二店

先限 一二一、三〇〇石 賣方田中以下十九店 買方鳳商以下九店

本日出來高四五、五〇〇石

堂島前場先限主なる手筋

買方 東京筋、正米筋投げ、地場

堂島前場先限主なる手筋

賣方 地場強氣、來客筋

買方 岡崎一、三〇〇 田中龍一、六〇〇 小河一、六〇〇 田中龍八〇〇

堂島雜觀

【大阪十七日發本社特電】期米は申分なく且つ軟弱ムードとも氣勢があがらない、朝鮮筋の手仕舞による當限の不勢に押されて先物も二節安に五円割れに納まつて終つた▲つい先日の高値から見ると四円丁度安この頃の動きとしては大暴落だ▲中部蓬萊米は直留十二円廿錢月內十五錢の唱へであり仲間取引では北部物七月中十一円九十五錢、中部物十二円でそれも捗々しく話が纏まらぬと云ふから當限の受米すると云ふ手筋出ぬのも當り前だ▲併し巧者筋はここ一杯叩いたことは買ども居りの油斷は禁物

米界餘聞

【大阪十七日發同盟】植付期觀入れ氣も加はり蓬萊米の壓迫感もあり賣方の嫌氣賣を誘うて中限は無造作に五円台割れを演じたのであり先限も五円割れを見たアト強氣筋の防戰買に引返して四円九十六錢の安値に遂に崩落したが市場は五円割れの賣物を歡迎した

【大阪十七日發本社特電】先限も遂に五円割れを演じたがアト強氣筋の防戰買に依つて二十五円丁度に打止めた▲今年は期米十分であるから總括的に植付けてゐる▲當限は既に植付け半作に手から早場地方は植付けが早からう

大阪期米後場

	當	中	先
一節	三四、八六	三四、九〇	三五、〇二
二	八八	九〇	〇一
三	八八	九〇	〇二
五	八八	九〇	〇五
六	九〇	九〇	〇五

東京期米後場

	當	中	先
安	三四、九九	三五、〇八	三五、二〇
高	三四、九六	三五、〇〇	三五、一四
引	九九	五、〇一	一七

神戸期米後場

	當	中	先
安	三三、五一	三三、七〇	三三、七九
高	四〇、〇	五七	七八
引	五一	七〇	七九

大阪正米標準値

【十七日本社特電】

內地中米 三四、〇〇 朝鮮中米 三三、八〇

蓬萊米 三三、五〇 在來 二〇、〇〇

丸糯米 四四、五〇

砂糖 大連高に 引締る

一清算一【大阪十七日發本社特電】外糖堅々ながら大連市場の揉物人氣の移りに氣を入れ揚げ買樣相三丁乃至六丁高寄りアト現物高に手堅い

一現物一【大阪十七日發本社特電】分蜜は捺物入氣に高揚げ樣へ堅調して手堅い、耕糖はA双錢で買含まれ堅い

大阪砂糖清算後場

六限	一三、九八	一三、〇八	一三、二〇
七限	一三、一九	一九	二〇
八限	二八	二八	三〇
九限	四一	四一	四三
十限	六二	六三	六〇

大阪砂糖現物【十七日本社特電】

△分蜜TAB 一〇、三三 TEA 一〇、一〇 DSA 一〇、三三

△耕糖ST 三三、〇〇 MS 三三、六〇

△耕糖AA 三〇、二五

△二和AB 二、二五

△無糖 一四、〇〇

穀肥

神戸豆粕後場

六月限	三、〇〇	三、〇〇
七月限	一	一

神戸食肥市中相場

[illegible]

株式 當限に手詰賣多く 雜株續落新東戾す

兜町前場況

【東京十七日發同盟】長期は當限の手詰人氣で大分戾と見る日を以て諸株を取崩して頭を打たせ、新東は鐘紡新東、新東人絹等各八、九十錢安日東新も一円八十錢安と崩れ、砂糖株は鹽水港六十錢安北港を始め一般に安く、船舶株も七、八十錢引け、一円四十錢內外安値を示し、新東も一円五十錢安、內外食料は一円十錢安と崩れ朝鮮以下も安値に戻る商狀であつた

兜町後場況

【東京十七日發同盟】長期、當限は手詰人氣で安値一服となり中心に玉整理も漸く一段落の風情となり諸株は概ね二、三十錢方小戾した、船舶株は郵船新、商船新、三四十錢高、時局株は三菱重工新、鋼管新五、八十錢高と引堅し現株も概ね反發し東株は捨四十錢高、新東は一円十錢と寄付き、ドト保合相に八円四十錢と引けた、短期、總則出來高は弱含みで安値でありながら反落した

東京短期後場

	寄	引	高	安
東新	一四八、八〇	一四八、八〇	[illegible]	[illegible]
大新	一二四、七〇	一二、七〇	[illegible]	[illegible]
鐘紡	一五五、二〇	[illegible]	[illegible]	[illegible]

東京長期後場

[illegible]

東短日歩 新東(逆)五〇錢 満業一五錢

大阪短期後場

	寄	引	高	安
東新	八六、〇〇	八六、一〇	[illegible]	[illegible]
大新	一二、七〇	[illegible]	[illegible]	[illegible]

大阪長期後場

[illegible]

大阪株式短期取組

	賣方	買方
大株	買方三七店	買方四八店
東新	買方二八店	買方五七店
大新	買方二五店	買方五二店
帝人	買方二四店	買方四四店
鐘紡	買方一六店	買方五二店
東洋	買方一七店	買方五七店

《北濱展望》

【大阪十七日發同盟】昨後場の茶仕掛に新株の拂込を九月一日を以て徵收する事に決定したが、今年は百五十万担に對して新東の所有となつて居る日魯漁業株十八万株の肩替り問題はその後積讀に日魯側に讓渡が行はれるものと見られて居たが、ここへ來てこの問題に行詰りをきたした

財界 株界

【東京十七日發本社特電】株式化を受けて今朝は寄際から主力職を演じ東新は買方の嫌氣投げと寄付き安値六円六十錢まで叩き込まれたが安値には侮り難い底力ありアト八円臺へ(?)跳返した然し人氣として高値買ひ踏詰まれ再び局面展開から總じて寄りの主力發行本とは云つても今日の…

大連特產前場

	寄	引
大豆現物	七、八四	七、八六
六月物	八八	九一
七月物	八二	九三
八月物	八〇二	八〇五

大連特產後場

	寄	引
大豆現物	七、八六	七、八六
豆粕現物	一、九〇	一、九〇
豆油現物	一九、八〇	一九、八五

下關麥粉相場

錄ダイヤ印四、六六 雪印四、六五

大連特產前場況

【大連十七日發同盟】大豆は歐州奧地安に軟弱に寄付き其後は邦商筋の買ひ拾ひ勞々マバラ筋の賣物現はれたのでアト奧地安の買ひ出動となり奧地筋の買物薄く伸悩む

大連特產前場出來高

大豆 二六二車 一五〇車

豆粕 二万六千枚 一千枚

大連特產在荷高

大豆 一八四車 五、四一〇車

豆粕 六車 一三万七千枚

豆油日喜高なし

絲況

大阪綿絲後場

	寄	引
六月限	二〇八、五〇	[illegible]
七月限	二〇一、二〇〇	[illegible]
八月限	二〇一、五〇	[illegible]
九月限	二〇二、五〇	[illegible]
十月限	二〇三、〇〇	[illegible]

大阪棉花後場

十一月限	五一、〇〇
十二月限	五一、七五

大阪人絹後場

	寄	引
六月限	九二、七〇	九二、七〇
七月限	九三、〇〇	九三、〇〇
八月限	九三、〇〇	九三、〇〇

橫濱生絲後場

六月限 六七〇、〇〇 六七〇、〇〇

大阪重要商品【十七日本社特電】

神戸ゴム現物	四三二厘
ス・ラ入木棉(?)印現物	九九厘
モスB一現物	二五〇厘
人絹織平地	一三三厘
人絹帝人C	[illegible]
絹紡糸三品	三七〇四〇〇錢
ネル九〇生地	八四〇〇錢
澱粉新現物	六四〇九五錢
鉛	一〇九〇〇錢
錫	一〇三〇〇錢
鋼板一分	一〇三〇〇錢
平板	七一二五錢
浪板亞鉛引	一八三〇錢
木材米松大角	二一〇〇〇錢
曹達灰(內國)	二一〇〇〇錢
毛糸ZC	九四〇〇錢

東京市中コール

	安値	高値	標準
翌日拂	〇、六〇	〇、六〇	〇、六〇
月越	〇、六〇	〇、六〇	〇、六〇

日銀帳尻(單位千円)

發行高 一、七一七、二二二

正貨準備 [illegible]

預金 [illegible]

貸出 [illegible]

●株式會社日東商會監查役(交替)取締役退任並に就任…
●臺北工業株式會社(變更)…昭和拾參年五月…
●有限責任臺北勸業利用組合(變更)…
●保證責任樹林信用利用購買販賣組合(變更)…
●同業組合臺北商業組合(變更)…
●昭和木材株式會社(變更)…
商業登記公告 臺北地方法院 新竹地方法院

株式名義書換停止廣告
昭和十三年七月一日より定時株主總會終了の日迄當行株式名義書換ヲ停止ス
昭和十三年六月十八日
株式會社 臺灣商工銀行

推薦者(順はろい)
村村中谷奧小岡大富本池
井崎辻野野蕨田上
喜口常原部德村
房長次太孫太喜政
吉祠郎巖郎一徹郎諦市吉
宇柴重三三木藤古福海
治田田好村井川田野
原德米松定
志秦榮哲三木源治治幸
郎徳治谷雄郎吉郎德

臺北商工會議所 二級立候補 大倉幸三(オオクラコウゾウ) (榮町二丁目大倉本店)

二級候補者トシテ我々ノ最モ信頼スル
合資會社 山本商店 (代表者 山本義堯君)
ヲ最適任者トシテ臺北商工會議所ニ送リ充分ノ活躍ヲサセ度イト思ヒ茲ニ全會員一致ヲ以テ推薦致シマシタ同店ニ期待スルコト大デアリマス何卒新人ノ同商店ニ御投票ヲ願ヒマス
三五會
會員
安東秀夫 石原玉意 猪坂利吉 今道勇夫 上田光二郎 上田勝平 大倉智雄 奧村雄三
岡崎文雄 大塚保二 大友深藏 鬼丸太郎 川端昇吉 菊入鐵厚 金城政 芝原仟三郎
柴田泰資 砂川欣志郎 館野松十 竹腰進一 高谷松治郎 樋本克己 田中啟吉 中村節夫
野村一郎 原川繁治 濱崎政康 廣瀨吾二 藤井信男 藤田敏郎 船越慶亮 松本銀三
松本太輔 三浦正夫 宮內興充 三谷芳郎 矢壁太勝 吉川正次郎 吉岡清一郎
責任者 臺北市榮町三ノ一 江見英藏

べ氣あふる……
高砂ビール 特選
守れ台湾!
島產愛用は我等の護り

齒科 榮町三丁目(派出所前) 青木齒科醫院 電話八七八五番

銘酒 楓白鹿

科学

無痛安産法で 科學と宗教鉢合せ これは珍！醫道往來（三）

十九世紀後半に於て、醫學界に大きな衝動を與へたものは、外科手術にクロロフオルム麻醉法を應用する發見であつた。人間この世に生れて來た以上、痛いのは誰しもニガテとするところである、外科手術となれば、この痛さのために閉口させられるので、昔から各種の方法が試みられた。未開人の間にはタバコの葉もしくはそれに類する植物の煙を吹きつけて昏睡状態に陥らせておいて手術した形跡がその遺跡に殘つてゐる。中世に於ても、これと似た方法が行はれ、更に酒類を應用することも屢々見受けられたやうである

×

産科醫として有名であつた英國のジエームス・シンプソン(Jams Simpson)は、或る日、間違へて或る藥液の蒸氣を取り、これは妙だとその匂ひを嗅いでゐるうちに、ほーつと氣が遠くなり『天に昇る、天に昇る』と譫言をいつたといふ、これがクロロフオルムの作用であつた

やがて意識を取り戻した彼はここに麻醉法について研究し、かのヴヰクトリア女王の王子が生まれる時、これを應用して無痛安産法を試み教會派の連中を向ふに廻して、科学と宗教との鉢合せに、その名を高めたことは有名な話である

×

麻醉法といへば、それと前後してボストンの化学者ジヤクソン(Charis T. Jackson)がエーテル麻醉法を發表し、また米國の歯科醫ウエルスが特殊の研究を公表したことがあつた。ここに醫學界の分野は漸次細分を加へると共に醫學界に一種の精神運動とも稱すべきものが入つて來たことを否むわけには行かない。不老長壽法の研究の如きその一例であるが、この方面に向つて、先鞭をつけたのは、露のメチニコフ(Elie Metchnikoff)であつた。また、彼に依つて、スピロヘーテパリーダに關する水銀劑の研究が行はれたことも特筆すべき事柄であらう

×

醫學研究の發展の途上に於て犠牲とされてゐるものは少くないが、かのエルサン(Yersin)に依るペスト病原菌の研究の如きも有名なものであらう、人間生活史の第一頁から悩みのたねとして擧げられるものにペストがある、黒死病これであるが、原始人はこれに對して、神が人の世に下した懲戒の一現象と見てゐたやうである、從つて、一たびペストが流行しはじめると"天命に歸る"ことが病魔撲滅の唯一の方法であつたから、その傳播力と被害とは實に恐るべきものがあつた。上古史を繙いて見れば、ペストのためではないかとおもはれる事件が數々あるが、尤も有名なのは一三四八年歐洲諸國を震ひ上がらせたペストの蔓延である。その罹病者實に六千万人と稱せられてゐる。更にその後十六世紀に於けるロンドンを中心とするペストの猖獗振りにも驚倒すべき幾多の事實が傳へられてゐる、その際タバコの愛用者は不可解な熱病に悩まされることがなかつたといふので、ここにタバコの流行に一段の拍車をかけたことは文明史家の傳へるところである

×

さて、本文の終に臨んで特筆大書すべきは我國に於ける偉大なる醫學者の存在である。それはかの黄熱病研究、梅毒病原等の研究に一生を捧げた野口英世である。後に學術研究の尊い犠牲となつて、惜むべし、異郷に不帰の客となつたが、ノグチの名は醫道の花形として永久に傳へられるべきものであらう

空氣中の窒素こそ無限の富（二）◇これだけは心得よ◇

【か】くして土地を豐饒にし、作物をみのらせる窒素はまた、山を崩し岩石を破壊し、或はダム、ドック、運河及び高層建築の基礎を作る。更にまた他の化學者たちは窒素を含んだ他の色々な物を作りあげた。硝酸窒素から爆藥を作り、トルエンから三ニトロトルエン（イギリス軍が歐洲大戰に使用した強力な爆藥）を作り放射火藥やその他個々なる爆藥を作つたが、これらが皆窒素を含んでゐる。

【窒】素といふものはアイロニカルな存在である。一方では食料の根元であり、他方では人命を奪ふ爆藥の本家である。一方では人命の保存に役立ち、他方では人命を奪ひ、生産と破壊の二つながら窒素に負ふものである

×

【か】うして窒素が爆藥の原料として大々的に需要されるやうになると、チリー硝石に對する需要は非常に猛烈になり、なかなか需要者の手に入らなくなつて來た。需要は益々増大し、一九〇〇年以前には年々世界中で三〇〇、〇〇〇トンの窒素が使用されてゐたが、一九一二年には世界の消費總額は殆んど二、〇〇〇、〇〇〇トンに達した。學者たちは近い將來にチリーの硝石は涸渇してしまふであらうと豫想するやうになつた。窒素が硝石以外の何等かの他の源泉から發見、製出されるのでなければ世界は飢えてしまはなければならないといふことになる。

【科】學者たちは、窒素が雨や雪によつて地上へ齎らされることを思ひ出し、電氣の作用によつてそれを空氣中から遊離させることは出來ないだらうかと考へた。このことについて研究の結果、高壓の電弧を用ひ、その中を通はせた、空氣中の窒素は酸素と化合し、小量の酸化窒素を得たこの酸化窒素は水に吸收されて硝酸となる。この硝酸から肥料がとれるのである。

×

【こ】の窒素の製法はノルウエーにおいて三十年に亙つて發展した。ノルウエーには地勢の關係で到るところ瀑布があり、安價に電力が供給されるからである。しかしこの方法だと窒素一トンを作るために六〇、〇〇〇キロワット時の電量を要する。今日窒素は一トン一〇〇ドル程度である。もし今日この方法によつて作るとすると、一キロワット時一セントとして計算すると、一トンの窒素を作るために電力費だけでも六〇〇ドルかかることとなる。

【次】いでドイツの科学者たちが活動し始めた。彼らは石灰石やコークスから得られる炭化カルシウムが熱せられると、窒素を吸收するといふことを發見した。窒素はカーバイドと結合してシアン化アミッドをつくる。シアン化アミッドは碎いて土に撒布し又は水に混じてアンモニアで作られる。

×

【こ】の方法では、水と空氣の外に石炭が必要であるけれどもノルウエーで行はれた方法と違つて、この方法は電力は四分の一で足りるので、今日でもなほ非常に廣く用ひられてゐる。

【し】かし更に別な發見が其うちに發見された。その先鞭をつけた者はドイツの化学者フリツァ・ヘーバー博士である。彼は世界中の人々が、チリの地中から掘り出したり、高價な電力を使用したりしないで、何故空氣中の窒素を直接に水の水素とを結合してアンモニアを作らないかと考へた。アンモニアは窒素と水素との化合物であるから空中の窒素と水の水素の原子とを直接に結合させることが可能な筈だと考へた。しかも夫らは結合しようとしない。何故か、ヘーバー博士はそれは兩原子が十分に刺戟されないためであると考へた。

×

【そ】こで博士は、窒素ガスと水素ガスをとつて、それらを熱し、一平方インチ數千ポンドの壓力を加へた。かうして博士は窒素と水素の化合物たるアンモニアガスを得た。かくて、空中から直接アンモニアを作る方法が遂に完成したわけである。

【何】となれば、アンモニアの中には窒素が含まれ、それからいつでも窒素がその働きをあらはす肥料、硝酸及びその他のものを造り出すことが出來るからである。費用の點からいつても、これはシアン化アミッドを作る方法によるものの四分の一ノルウエーで行はれた方法の十六分の一の電力しか必要としないのである。

×

【こ】一バー博士のこの方法は一九一三年に完成され、最初の窒素製造工場がドイツで建てられた。その時も時世界大戰が勃發した。爆藥原料としての窒素に對する需要は物凄く激増したそこで聯合軍が考へたのはチリーの硝石を確保するといふことであつた。ところがドイツでは既に空中から窒素を直接に採る方法を完成してゐたのでチリー硝石の輸入杜絶に會つても何等の痛痒も感じなかつたのである。

【休】戰後ハーバー博士は窒素の製法を發明したことによつてノーベル賞を受賞した。戰爭に利用される發明であつてノーベル賞を受けたのはこれが最初のものである。今日では窒素は殆ど到るところで窓のままに空中から製出されてゐる。

×

【へ】一バー博士の製法は今日では頗る發展せしめられて、その製法設備も以前とは全く雲泥の差があり、製造費も一ポンドの窒素を得るに僅か五セントしか要しない。

【窒】素の消費は過去三十五年間に五倍に増加した。今日では年產一二、五〇〇、〇〇〇トン即ちほぼ銅の產額に匹敵するほどである。更に窒素の製造能力の點よりすればその倍額に及ぶとみられてゐる。これは爆藥として各國が非常時に備へるためであるが、平時に於ける世界全產額の大部分は、肥料、硬設事業用のダイナマイト、化学工業用の硝酸、染料その他の平和的な手段に用ひられてゐる

六月中旬號（毎月一日・十五日發行）

外交時報

東亞新政治體制の創造……本誌時論
歐洲二樞軸の新しき動き……法學博士 林毅陸
歐洲の辿りつゝある途……稻原勝治
對支中央機構と行政機構……九大教授 今中次麿
支那海關の接收……早大講師 井村薫雄
徐州戰後の蔣政權……吉岡文六
對支政策の一元化……早大教授 中村彌三次
支那海關接收とは何ぞや……岡部三郎
北支山東善後措置管見……岸田英治
歐洲政局の新機構……金生喜造
フラン貨の基準改定……鈴木憲久
ドイツ民族國家形成と國防軍……齋藤直幹
スターリン戰術と彼の企圖……馬場秀夫
世界回教徒の現勢……文學博士 内藤智秀
民族の興亡と人口問題……難波紋吉
歐米・支那・滿洲・各國軍事……本社調査部

外交時報社 東京丸ノ内

立志受驗就職の指導標 大明堂四大受驗雜誌七月特輯發賣

文檢受驗雜誌 七月特輯 定價四拾錢 送料二錢
文檢受驗生
文檢本試状況口述問答
春季文檢中教實教據試全問題速報

受驗就職雜誌 七月特輯 定價四拾錢 送料二錢
受驗生
獨學苦學受驗就職實話
普通文官裁判所書記試驗準備對策

受驗生臨時増刊 定價六拾錢
陸海空軍人
陸海空軍人受驗法典
志願受驗大觀

教員受驗雜誌 七月増大特價四拾錢
教員受驗生
小學教員實地受驗對策
男女青年學校教員養成所問題大觀

全國各地書店實捌 東京市神田區小川町三 大明堂發行

ネオ肝精（錠劑）

貧血 結核 胃腸 豫防治療 強化促進
服用容易 肝油精劑 發明特許
特價低廉 三〇〇錠 三・〇〇 一〇〇〇錠 六・〇〇 ▼他に粉末あり
『新榮養讀本』無代進呈
發賣元 株式會社 藤澤友吉商店 大阪市東區道修町 東京日本橋區本町 京城府西小門町

主婦之友 七月特大號の五大附録 廿日頃發賣

今すぐ予約お申込みを（臺灣地方）

第一流行附録 レース編と刺繍六十種

三十圓もする流行品がその十分の一で編める 内職手藝としてもレース編が一番有利

手袋など例へば四五圓もするのが五六十錢で編める。二三千圓の流行ショールでも十分の一で作れる。内職としても必ず成功。

「主婦之友」のレース編は〔1〕日本一流の先生が〔2〕世界流行の粋を集めて〔3〕符號式圖解で初心者にもすぐ編めて〔4〕種類が豐富で實用的で〔5〕流行模樣が何にでも應用自在なのが大特長。専門家も大激賞!!

◆婦人用の流行ショール ◆婦人用の新流行の手提袋 ◆上品な丸打の羽織の紐 ◆お揃ひの新流行の帯締 ◆瀟洒な平打の羽織の紐 ◆お揃ひの新流行の帯締 ◆涼しく丈夫な襦袢の袖 ◆婦人用上品な流行半襟 ◆男女用ナイトキヤツプ ◆男子用新流行ネクタイ ◆男子用瀟洒な流行靴下 ◆婦人用新流行ブラウス

◆女學生向流行ブラウス ◆女兒用の流行ブラウス ◆女兒用可愛らしい帽子 ◆婦人スリツプのヨーク ◆婦人女學生用のカラー ◆婦人向カラーとカフス ◆流行絹編ハンドバツグ ◆新流行の口金附がまロ ◆新流行の婦人用草履表 ◆新流行の細い縁レース ◆棒針編の流行テーブル掛 ◆釣編の流行テーブル掛

◆パラソルとテーブル掛 ◆上品な鈎編テーブル掛 ◆モダン菓子鉢と皿敷 ◆果物鉢その他の小物敷 ◆新流行棒針編のお皿敷 ◆鈎編流行四角形小物敷 ◆上品で清新なコツプ敷 ◆涼しい流行のカーテン ◆テーブル掛とお座蒲團 ◆流行テーブルセンター ◆ナプキンと流行食卓掛 ◆コツプその他の小物敷

◆上品な流行電氣カバー ◆新流行のコンパクト入 ◆モダンな新クツシヨン ◆寢心地のよい枕カバー ◆ハンドバツグとベルト ◆女兒用カラーとベルト ◆上品な婦人流行カラー ◆見るからに可愛い涎掛 ◆若婦人用流行ブラウス ◆スマートな婦人ボレロ ◆モダンな流行スリツパ ◆女學生用へローバツグ

型紙附録

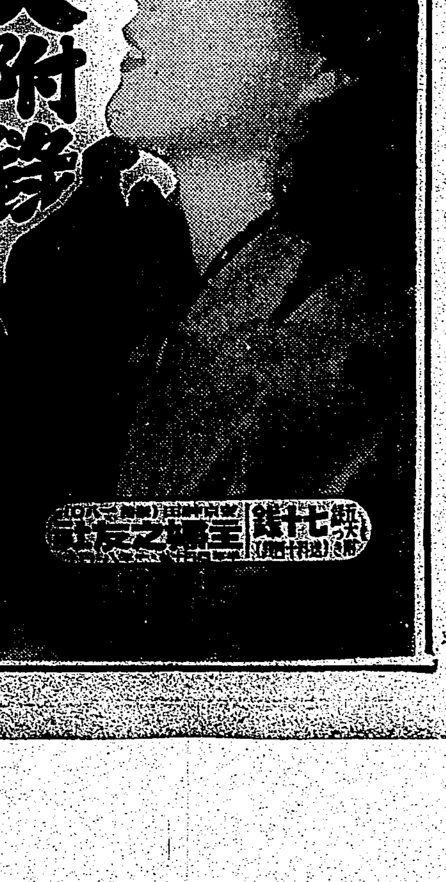

二時間で縫へる新型開襟シャツの作方 四種

大小四種の型紙ですからこの通り裁ちさへすれば誰方でも簡單にミシンなしの手縫で出來ます。

五大デパート特選發表 流行ブラウスの作方 五種

三越、白木屋、高島屋、松屋、松坂屋、東京五大デパートの一流デザイナーが特に發表した最新流行型です。

第二重寶附録 廢物利用五百種

物を生かして使ふのは家庭第一の愛國運動

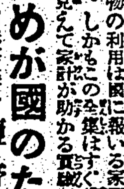

勞を惜しむな物を惜しめ 中央物價委員 山田わか

廢物の利用は國に報いる家庭の働きです。しかもこの全集はすぐ役に立ち目に見えて家計が助かる貢献ばかりです

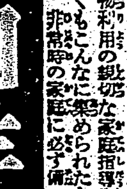

二度のつとめが國のため 司法大臣夫人 鹽野定子

廢物利用の親切な家庭指導書として、よくもこんなに集められたと感心します。非常時の家庭に必ず備へませう。

●石油の空罐利用八種 ●罐詰の空罐利用九種 ●海苔の空罐利用九種 ●化粧品の空罐利用七種 ●古い洋品の利用六種 ●古い帽子の利用五種 ●古い菓子の空箱利用九種 ●古新聞の利用十二種 ●包装紙の利用十二種 ●パトロンの利用九種 ●空氣枕の利用十二種 ●ゴムバンド利用七種 ●紙の空箱利用十六種

●本の外箱の利用十種 ●果物籠の利用十四種 ●空罐古罐の利用七種 ●臺所不用品利用九種 ●竹の皮の新利用九種 ●玉子殼の利用十三種 ●果物の皮利用廿四種 ●野菜の皮利用廿二種 ●魚の頭と骨利用七種 ●婦人靴下利用十一種 ●男物靴下利用十一種 ●古手拭の利用十二種 ●シヤツの利用十二種 ●ズボン下利用六種

●古い毛布の利用 ●古い衣類の利用 ●蚊帳布の利用 ●帯締包みの利用 ●扇毛袜利用 ●帯心布の利用 ●布袋の利用 ●煙草の銀紙利用 ●蓄音機古針利用 ●竹や草の利用 ●その他再生品 ●不用品一切の利用法

夏の和洋健康料理百種

三三錢から七八錢で出來る美味しい家庭料理大特輯
（一）安いこと（二）美味しいこと（三）手輕なこと…しかも榮養と主婦之友料理部が保證

▲食欲増進汁物十種 ▲野菜料理二十五種 ▲魚和洋料理十七種 ▲肉の精力料理五種 ▲酢の物サラダ八種 ▲豆腐榮養料理八種 ▲玉子榮養料理八種 ▲御飯強壯料理九種 ▲麺類強壯料理八種

附録第四『婦人愛國の歌』美麗樂譜書
附録第五 清涼飲料と七月の献立カレンダー

愛國公債贈呈の大懸賞

『婦人愛國の歌』發表記念で、二十五圓愛國公債二千圓、コロムビア・ポータブル蓄音機、愛國指輪二千個贈呈の大懸賞

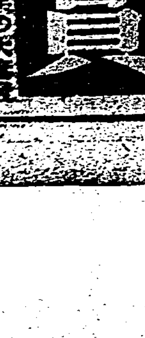

定價七十錢 主婦之友社